דבר

ההסתדרות הכללית של העובדים בארץ ישראל
דבר
עתון פועלי ארץ ישראל
מייסד ועורך הראשון ברל כצנלסון ז"ל
מאוחד עם למרחב

יום חמישי, ט' באב תשמ"ו, 14 באוגוסט 1986 ● גליון 18885

היום 12 עמודים ● המחיר 75 אג', באילת 65 אג'

היום בדבר

- ● ערב הלסינקי – עמוס עוז
- ● עם הפנים מזרחה – שלמה שפיר
- ● אברהם שריר, כבוד השר פנימה – חגי אשד
- ● בגטו בסואטו – מאשה לובלסקי
- ● פני יהושע – חדגי
- ● עכשיו (עמ' 9), כוכבים ולילות (עמ' 12)

מזג האויר

גובה הגלים יהיה מ־40 ס"מ עד 80 ס"מ.
הטמפרטורות החזויות להיום: ירושלים: 18־31, רמת־הגולן: 17־33, נהריה: 18־30, צפת: 19־32, טבריה: 21־37, נצרת: 19־32, עפולה: 18־35, השומרון: 19־33, תל־אביב: 20־30, לוד: 20־32, יריחו: 22־39, עזה: 23־30, באר־שבע: 19־36, אילת: 26־40.

אושר שטר הבוררות בישיבת הקבינט; פרס ומובארק מקווים להיפגש בקרוב

ברוב קולות (8 נגד 2) אישרו חברי הקבינט את השטר ● פרס מיהר לבשר התוצאות לנשיא מובארק

מאת סופרו המדיני של „דבר"

ראש הממשלה שמעון פרס שוחח אמש בטלפון עם נשיא מצרים חוסני מובארק ודיווח לו על החלטת הקבינט לאשר את שטר הבוררות. ראש הממשלה הודה לנשיא על ההנחיות למשלחת המצבי"לים בנושא גירמול היחסים בין שתי המדינות. שמעון פרס אמר לנשיא מצרים, כי הבעיות אלה היו רבות וחשובות.

ראש הממשלה הודיע לנשיא מובארק, כי ישגר לו מכתב שבו יהיה פירוט החלטות הקבינט והביע תקווה, כי ייפגש עם הנשיא בקרוב. נשיא מצרים הביע אף הוא תקווה שייפגש עם הנשיא בקרוב.

בעת השיחה עם קאהיר נכחו בלשכת ראש הממשלה מנכ"ל משרד ראש הממשלה אברהם טמיר, משושביני ההסכם, וכן הציפה כוח בשמירות מצרים בתל־אביב מוחמד בסיוני.

אמש שוחח ראש־הממשלה גם עם מזכיר המדינה האמריקאי ג'ורג' שולץ, ומסר לו על החלטת הקבינט. שולץ הביע הערכה רבה להחלטה שקיבל אמש בעניין טאבה. ראש הממשלה הודה למזכיר המדינה על הסיוע האמריקאי הרב, שהחיש את ההסכם.

שמיר: „שטר לא אידיאלי"

אתמול דן הקבינט במשך יותר משבע שעות בהמלצת ועדת המנכ"לים בנושא שטר הבוררות על טאבה וב־14 הנקודות בנושא הנורמליזציה, שהקבינט הינחה את המנכ"לים לדון בהן עם המצרים עוד בחודש ינואר.

ארבע השעות הראשונות של הישיבה יוחדו להסברים של המנכ"לים טמיר, קמחי והלמור ביחס להמלצותיהם ועל נוסח שטר הבוררות ולשאלות של חברי הקבינט. חלקה השני של הישיבה, אחר הצהריים, יוחד למתן זכות הדיבור לכל אחד מעשרת השרים חברי הקבינט.

במהלך הדיון הובהר, כי שמונה משרי הקבינט – מתוכם כל חברי המערך וכן ממלא מקום ראש הממשלה והשרים נסים ולוי מהליכוד – תומכים באישור שטר הבוררות המוצע, תוך דרישה לנצל את הזמן שנותר עד לחתימה על השטר כדי להגיע למירב ההישגים בתחום הנירמול ושיפור היחסים.

ממלא מקום ראש הממשלה יצחק שמיר אמר, כי בכיוון זה צריכים להיות מיועדים כל המאמצים עד מועד החתימה על השטר. „השטר", אמר שמיר, „איננו אידיאלי, אך זהו הנוסח הטוב ביותר בתנאים הקיימים".

לוי והשרים ארנס ושרון

שני שרים, שרון וארנס, הביעו התנגדות להצעה לאשר את השטר. השר ארנס ביקש להתנות את אישור השטר בנירמול היחסים תחילה. ארנס גם מתח ביקורת על שבמשך שבעה חודשים לא קיים הקבינט דיון

(סוף בעמ' 2)

שומרי גבול מזרח־גרמניים לשעבר, אשר מצאו מקלט במערב ברלין, מניחים זרים לרגל אנדרטה לזכרו של פטר פכטר, צעיר מזרח־גרמני אשר ניסה לחצות את החומה בשנת 1962 ונהרג אגב כך מכדורי שומרי הגבול המזרח־גרמניים. אתמול צויינו בצד המזרחי של החומה את יום השנה ה־25 להקמתה במעמד צבאי ובכינוס המונים. (צילום: א.פ.) (ראה עמוד 3)

נאמני הר־הבית ינסו להיכנס הבוקר למקום

ח"כי „התחיה" יסיירו אחה"צ – באישור מטעם שר המשטרה

מאת אריאל בר־עמי ויקיר צור, סופרי „דבר"

קבוצת נאמני הר־הבית שבראשות גרשון סלומון תנסה להיכנס הבוקר לתחומי הר הבית. לרגל תשעה באב, בניגוד לאישור המשטרה. חברי הכנסת של „התחייה" יסיירו היום אחר הצהריים בהר הבית, באישור שר המשטרה חיים בר־לב, ולאחר מכן יקיימו עצרת ברחבת הכותל המערבי, שבה יקראו למימוש הריבונות הישראלית על הר־הבית.

בין אנשי „נאמני הר הבית" לבין אנשי „התחייה" שוררת מתיחות, שכן לטענת גרשון סלומון, ביקור הח"כים מן „התחייה" הביא לביטול האישור שנתנה המשטרה לאנשיו לבקר במקום.

חברי הכנסת של „התחייה" ביקשו לשמור את דבר ביקורם בהר הבית בסוד, מתוך חשש שפרסום מוקדם יביא לביטולו.

הח"כים מן „התחייה" למעט ח"כ אליעזר ולדמן, השוהה בחו"ל, מתכוונים להשתתף היום בסיור. ולנאום לאחר מכן בעצרת. בסיורים קודמים ביקשו הח"כים מן „התחייה" לבקר בכל המקומות שבהם ניסו לבקר חברי הכנסת של ועדת הפנים של הכנסת, בעת סיורם שהופרע בידי מתפללים מוסלמים בינואר השנה.

אישור – וביטול

„נאמני הר־הבית" טוענים, כי ביום ו' האחרון אישרה להם המשטרה לסייר בהר הבית לשם „נוכחות של אבלות" לרגל תשעה באב; אולם לדבריהם חזרה בה המשטרה מאישורה לאחר־מכן.

הדבר הובא לדיון נוסף אצל מפקד משטרת ירושלים תנ"צ חיים אלבלדס, שפנה בעניין זה למפכ"ל המשטרה רב־ניצב דויד קראוס. המפכ"ל העביר את הטיפול בנושא למפקד המחוז הדרומי ניצב חיים קמפוסיס, שהודיע ל„נאמני הר הבית", כי לא יוכלו לבקר במקום מטעמים בטחוניים. „נאמני הר הבית" טוענים, כי בגלל סיור הח"כים של „התחייה" מנעה המשטרה בעדם מלבקר במקום בבוקר.

בנעילת הכינוס הט"ז של בית"ר העולמית

ארנס: הממשלה תחדש הישוב היהודי בחברון

מאת אריאל בר־עמי, סופר „דבר"

השר משה ארנס הודיע אתמול בנעילת הכינוס הט"ז של בית"ר העולמית האמר, שהממשלה תשנה את המצב בחברון ותחדש בה את הישוב היהודי.

„הטבח, הסכנה והגלייה של 1929 לא יעמדו בפסק דין של ההסטוריה.

יש חשיבות עליונה לחידוש הישוב היהודי בחברון, לא רק מבחינה סמלית, אלא גם מבחינה אסטרטגית", אמר ארנס בכינוס במושב נורדיה.

השר ארנס קרא בכינוס לתנועת בית"ר להיות נושאת הדגל והמובילה בישוב היהודי בחברון.

הנהגת בית"ר החליטה לפתוח מרכז ללימודי ארץ ישראל ברובע היהודי בחברון וקראה לממשלת ישראל להחיל לאלתר את הריבונות הישראלית על יהודה, שומרון ועזה.

כמו כן, קראה הנהגת בית"ר ליצחק שמיר לנתק את יחסי ישראל אוסטריה בעקבות בחירת קורט ולדהיים לנשיא אוסטריה.

מטה כוח האו"ם הצרפתי בעיירה אבסייה שבדרום לבנון. קצינים צרפתיים מותשים בוחנים מפות של האיזור בו היו אנשיהם נתונים אתמול ושלשום למתקפה מצד אנשי אירגון „אמל". (צילום: א.פ.)

שוב טילי קטיושה לגליל

מאת שמעון וייס, סופר „דבר" בצפון

טילי קטיושה אחדים נורו אתמול בבוקר לעבר איזור הגליל ואל רצועת הבטחון שבדרום לבנון. לא היו נפגעים ולא נגרם כל נזק.

בסריקות שנערכו בתחום רצועת הבטחון, לא הרחק מגדר הגבול, התגלו שרידיו של טיל קטיושה בקוטר 122 מ"מ.

יצויין, כי אתמול בבוקר היה זה המקרה השלישי בשבוע האחרון שמחבלים משגרים קטיושות לעבר איזור הגליל. בכל המקרים לא היו נפגעים ולא נגרם נזק.

אתמול התקפו שני מוצבים של צד"ל באיזור הכפר עיטר שבאיזור רצועת הבטחון, לא הרחק מגבולה הצפוני. במקום התפתחו חילופי אש בין צד"ל למחבלים שנמשכו מספר שעות. חילופי האש היו, בין השאר, גם מטנקים ומרגמות. לא נמסר על נפגעים בכוחות צד"ל.

שקט מתוח בכפר מערכה

מאת שמעון וייס, סופר „דבר" בצפון

שקט מתוח שרר אתמול משעות הבוקר באיזור הכפר מערכה שממזרח לצור, שבו מתחוללים בשלושת הימים האחרונים קרבות אש בין אנשי יוניפי"ל לבין שיעים חברי אירגון „אמל" והכפריים באיזור.

בו בזמן, נמשכו אתמול הנסיונות להרגיע את הרוחות וליישר את ההדורים מצד נכבדים שיעים ומפקדי יוניפי"ל בדרום לבנון ובביירות. אולם, עד כה לא הושגה כל הבנה בין הצדדים הנלחמים.

אתמול לפנות בוקר התחדשו חילופי האש בין אנשי הכוח הצרפתי לבין השיעים באיזור, לאחר שבלילה הותקפו שמונה מוצבים של יוניפי"ל קם. ששה מן המוצבים הללו מאויישים בחיילים צרפתיים אחד בחיילי פיג'י ואחד בחיילים אירים. בחילופי האש אתמול נפצע קל חייל צרפתי אחד, שהועבר לבית החולים של האו"ם בנאקורה.

מפקדו החדש של כוח יוניפי"ל גנראל גוסטב הקלונד מפינלנד הכריז על כוננות עליונה בכוח יוניפי"ל ואתמול הביע דאגה רבה מההתפתחויות האחרונות.

לדבריו, הפרובה טרם הסתיימה, למרות נסיונות הרגעת הרוחות ושיאו של המשבר טרם עבר.

בבית החולים בנאקורה עדיין מאושפזים 11 פצועי התקרית שהיהה שלשום ובבית החולים „רמב"ם" בחיפה מאושפז החייל הצרפתי שנפגע באורח קשה.

החייל הצרפתי נותח אתמול בלילה במשך שבע שעות ואתמול הוגדר מצבו כיציב. גם אתמול הציע צה"ל את עזרתו לאו"ם, אך הפעם נענה בשלילה מנומסת.

ההסתדרות הכללית של העובדים בא"י
הועד הפועל

ישיבת מינהלת חברת העובדים

(הועד הפועל של ההסתדרות) שתערך ביום א', 17.8.86, יב' באב תשמ"ו, בשעה 9.30 בבוקר, באולם הישיבות של בית הועד הפועל של ההסתדרות בתל־אביב, בקומה 7.

על סדר היום:
1. מסגרת לתכניות העבודה של משק העובדים.
2. בחירת הועדה המנהלת של חברת העובדים.
3. בחירת מזכיר חברת העובדים.
4. שונות.

חברי הועד הפועל והסגנים מוזמנים.
כרטיסי הצבעה/הזמנות נשלחו בנפרד.

בברכה,
עדי קידר
מזכיר הועד הפועל

שינוי חד במגמת הספיגה

הזרמה גדולה צפויה החודש מצד הממשלה

מאת שלמה קרמר

במשרד האוצר צופים הזרמה גדולה של הממשלה בהיקף של מאות מיליוני שקלים.

הזרמה כזו מהווה שינוי חד במגמה שנמשכה תקופה עד כה, מגמת ספיגה של הממשלה.

לדעת גורמים כלכליים בכירים באוצר, ההזרמה עשוייה להגיע לממדים גדולים, אפילו לסדרי גודל של 500 או 700 מיליון שקל.

הגורמים לשינויים במגמה עדיין לא ברורים, ובאוצר שוקדים בימים אלה על ניתוחם.

בשלב זה, יש סטייה ניכרת בצד ההוצאות בתקציב של כ־380 מיליון שקל, סטייה מהגולמה הגורשית, יקבלת על 1.2–1.3 מיליארד שקל הוצאה חודשית ממוצעת.

באוצר חזו שינוי מגמה כבר ביולי, והכלכלנים אינם מופתעים מהנתונים המתקבלים בימים אלה. אם יאומתו הנתונים בסוף החודש, יהיה על הממשלה לפעול בדחיפות להקפאת התקשרויות המשרדים אם ברצונה לשמור על מסגרת ההזרמה השנתית המתוכננת בהיקף של כ־450 מיליון שקל.

שביעות רצון באוצר מההסכמה על קיצוץ 100 מיליון שקל בבטחון

מאת שלמה קרמר, סופרו הכלכלי של „דבר"

במשרד האוצר מרוצים מההסכמה שהושגה בעניין קיצוץ 100 מיליון שקל בתקציב הבטחון, דבר שיאפשר להעביר את הצעתו לקיצוץ כבר בישיבת הממשלה הקרובה.

שר האוצר משה נסים נפגש אתמול גם עם שר השיכון והבינוי דוד לוי, שתמיכתו בקיצוץ מתקבלת באוצר כחשובה ביותר, וכן עם שר החינוך והתרבות יצחק נבון, שכבר הביע התנגדותו לקיצוץ בתקציב משרדו.

לסופר „דבר" נודע, כי שר האוצר כבר נפגש עם שר העבודה והרווחה משה קצב וכי ביום שישי מיועדת לו פגישה עם שר המשטרה חיים בר־לב.

ראש הממשלה שמעון פרס הוליט אתמול על קיצוץ בגובה של 100 מיליון ש"ח בתקציב הבטחון.

בפגישה שהתקיימה אתמול בבוקר, שבה השתתפו ראש הממשלה, שר הבטחון ושר האוצר,

הציג נסים דרישת האוצר לקיצוץ 157 מיליון שקל. בסיכום הפגישה החליט ראש הממשלה, כי תקציב הבטחון יקוצץ ב־100 מיליון ש"ח.

סופר „דבר" מוסיף, כי במשרד האוצר מונחת דרישה משרד הבטחון לתוספת תקציב, בסכום של 92 מיליון שקל חדש.

כן עומדת על הפרק בעיית מפעל „מנועי בית־שמש", שעל פי דברי שר הכלכלה היקפה הוא בסביבות 100 מיליון שקל ועל פי הערכת יעקובי, גם כאן צפויה תוספת לתקציב הבטחון בהיקף של כ־70 מיליון ש"ח.

אם כן, כבר בשלב הזה, צופים ויכוח נוסף בין האוצר ומשרד הבטחון על סכום של כ־200 מיליון ש"ח וקיצוץ התקציב בהיקף של 100 מיליון, שאינו פותר את הבעייה.

נבון: החלטתי סופית להצביע נגד הקיצוץ

מאת יעל מישבזין, כתבת „דבר" לענייני חינוך

בתום פגישה שנערכה אתמול בין שר החינוך לשר האוצר הודיע יצחק נבון, כי החליט סופית להצביע נגד הצעת הקיצוצים של השר משה נסים.

השר נבון אמר, כי הוא מצטער מאוד על שהוא נאלץ לא לתמוך בהצעה הראשונה שהעלה נסים במסגרת תפקידו, אולם משמעות תוכנית הקיצוצים היא כה חמורה לגבי מערכת החינוך, עד שהוא נאלץ להצביע נגד. שני השרים לא קבעו פגישה נוספת.

עובדי „אבן וסיד" עומדים להשתלט על בית סו"ב בת"א

מוחים על הארגון מחדש של החטיבה ● עובדי „חירות" שבקונצרן מאיימים בעיצומים

מאת חיים ביאור, סופר „דבר" לענייני עבודה

עובדי חטיבת „אבן וסיד", השייכת לקונצרן „סולל בונה" עומדים לקיים החל מהבוקר „מצור" על בית „סולל בונה" בתל־אביב ולמנוע מהפקידים מלעבוד במשרדים, במסגרת מאבק שהם מנהלים נגד שינויים מבניים בקונצרן.

יו"ר ועד עובדי „אבן וסיד", שמואל ירדני, מסר ל„דבר" כי העובדים מתנגדים לצירופם של שני מפעלים כושלים – נגריית חיפה ו„עוגן" – למסגרת של „אבן וסיד". לדבריו, העובדים כבר הסכימו בשש השנים האחרונות לצמצם את מצבת כח האדם בחטיבה מ־1800 ל־670 עובדים ובאחרונה לא התנגדו לצירופה של חברת „חימר" – שצברה הפסדים – ל„אבן וסיד".

ואולם, אמר ירדני, העובדים מתנגדים להחלטה של הנהלת „סולל בונה" לצרף חברות כושלות נוספות שבקונצרן ל„אבן וסיד", שהיא החטיבה היחידה בקונצרן ששמרה על רווחיות משמעותית. צירוף נגריית חיפה ו„עוגן" יהרוס את „אבן וסיד" – כמן ירדני.

גם עובדי חברת „חירות" שבקונצרן „סולל בונה" מסתייגים מההתארגנות החדשה עליה החליטה הנהלת הקונצרן. יו"ר ועד עובדי „חירות", יגאל גרינשטיין, הריץ אתמול מכתבים למנכ"ל „סולל בונה" אהוד שילו וכן למזכ"ל ההסתדרות ישראל קיסר, יו"ר האגף לאיגוד מקצועי חיים הברפלד ולמזכיר הסתדרות פועלי הבניין שלמה דהאן, שבהם הוא מאיים לנקוט בצעדים אירגוניים אם לא תבוטל הכללתה של חברת „חירות" במסגרת קבוצת הנדסה וקבלנות שבקונצרן.

בישיבת הוועד הארצי של עובדי „חירות" טענו המשתתפים כי „הבלעותה" של החברה במסגרת קבוצת הנדסה וקבלנות מסכנת את עצמאותה ואת תפקודה. לדבריהם צעד זה לא יבריא את „חירות", אלא יגרום לחיסולה.

פועלי הבניין בכל הארץ ישביתו את אתרי הבנייה השייכים לראשי מרכז הקבלנים ולאחר מכן יפסיקו את העבודה בכל יתר אתרי הבנייה, במסגרת מאבקם לשיפור השכר.

מזכיר הסתדרות פועלי הבניין, שלמה דהאן, התריע אתמול במסיבת עיתונאים כי השכר בענף הבנייה ירד לרמה הנמוכה ביותר במשק ונע עתה בין 300 ל־600 שקל ברוטו.

לדבריו, חברות הבנייה מסרבות לשלם תוספת שכר לפועלי הבניין, עקב השפל הפוקד את הענף. דהאן הטעים שהסתדרות פועלי הבניין החליטה להתחשב במצבן הפיננסי הקשה של חלק מהחברות ומיתנה את תביעותיה לכדי תוספת שכר של 10 אחוז.

חיוכים ולחיצות ידיים בין משלחות ישראל ומצרים במלון דניאל

מאת דן אבידן, סופר „דבר" לענייני ערבים

חברי המשלחת המצרית המבקרים עתה בארץ בירכו אמש על החלטת הקבינט לאשר את שטר הבוררות לפתרון מחלוקת טאבה. נביל אל־ערבי, ראש המשלחת המצרית, אמר ל„דבר": „אני מברך על החלטה זאת ושבע רצון ממנה".

ראש הדסק הישראלי במשרד החוץ המצרי בדר חמאם אמר ל„דבר", כי הוא לא הופתע מהחלטת הקבינט לאשר את שטר הבוררות, משום שהעריך, בתור מומחה לענייני ישראל, כי אמנם כך יקרה.

חמאם אמר, כי בתהליך הידוק יחסי השלום בין מצרים לישראל יכולים להיות מעצורים זמניים, „אך בסופו של דבר, עם הסבלנות המתאימה, תמיד נצעד קדימה".

הידיעה על אישור השטר גרמה שמחה גם בקרב חברי המשלחת הישראלית המנהלים את השיחות עם עמיתיהם המצרים במלון „דניאל" בהרצליה.

הסכמה בשיחות „דניאל" על סימון אבני הגבול

מאת דן אבידן, סופר „דבר" לענייני ערבים

משלחות המומחים מישראל וממצרים הגיעו אמש להסכמה, כי סימון וצילום אבני הגבול שמיקומן שנוי במחלוקת באזור טאבה וב־14 נקודות נוספות יתבצע או מהקרקע או בעזרת מסוק.

במהלך השבועיים הקרובים יסכמו סופית באיזו שיטה תתבצע פעולה זו. בשיחות אתמול, שנערכו במלון „דניאל" בהרצליה, סוכמו רוב הסידורים הלוגיסטיים הנוגעים לסימון ולצילום אבני הגבול שמיקומן שנוי במחלוקת.

כן סוכם, כי בתוך שבועיים יגיע ארצה הצוות הטכני המצרי, יחד עם מומחים אמריקאים, כדי להתחיל בעבודות בשטח.

בדיונים אמש לא הושגה עדיין הסכמה בין היועצים המשפטיים של שתי המשלחות בדבר בחירת שלושת הבוררים הבינלאומיים שישתתפו בתהליך הבוררות. הבוקר תתכנסנה מחדש שלוש המשלחות, לישיבת סיכום, ולאחר מכן תצא המשלחת המצרית לקאהיר, כדי לבלות שם את חופשת חג הקורבן המוסלמי.

האלוף דרורי – לתפקיד סגן הרמטכ"ל; שגיא יפקד על המפח"ש

מאת טלי זלינגר, הסופרת הצבאית של „דבר"

האלוף אמיר דרורי, כיום מפקד חילות השדה, יהיה בעוד כחודש וחצי סגן הרמטכ"ל, במסגרת מימוש הסכם שהושג עוד לפני כשנה וחצי עת התמנה האלוף דן שומרון לתפקיד סגן רמטכ"ל.

עיקר ההסכם דנן היה רוטאציה בתפקיד סגן הרמטכ"ל, כדי לאפשר ליותר מאלוף אחד להתמודד על משרת הרמטכ"ל הבא דרך מילוי הפקיד הסגן. כעבור תקופה ארוכה של לבטים ודיונים החלט כי אמיר דרורי אמנם יהיה סגן רמטכ"ל, עד למינוי הרמטכ"ל הבא במקומו של רב אלוף משה לוי.

האלוף אורי שגיא, המשמש מזה כארבעה חודשים אלוף פיקוד הדרום, יתמנה בסבב מינויים קרוב זה לתפקיד מפקד מפקדת חילות השדה, במקום האלוף דרורי ואילו האלוף יצחק מרדכי יהיה אלוף פיקוד הדרום.

אורי שגיא

אמיר דרורי

לא מן הנמנע הוא שלתפקיד ראש מה"ד במקומו של האלוף מרדכי לא יתמנה אלוף ויורד בכך תקן התפקיד הזה, שתכנו צומצם מאוד מאז הקמת מפקדת חילות השדה.

על הביקורת בעניין תחלופה מהירה מדי של נושאי תפקידים בכירים בצבא הגיב אתמול הרמטכ"ל בפגישה עם כתבים צבאיים, באומרו כי הוא אמנם מקפיד מאוד על השלמת קאדנציות בכל תפקיד, "אולם במצבים מסויימים נוצר צורך שיש להפיק מכנו את המקסימום". בחירת האלוף שגיא לתפקיד ראש מפקדת חילות שדה היא בחירה טובה מאוד. אמר רב אלוף לוי, בהתחשב בצורך באלוף בכיר ובעל כישורים כשל אורי למילויו. על כן, במקרה זה, גוברים היתרונות שבסבב הנוכחי על החסרונות, אמר הרמטכ"ל.

קיסר: לא נחתום על הסכם השכר בלי המשך הפיקוח ותיקון שכר המינימום

מאת יוסי לייבוביץ, סופר „דבר" בגליל המערבי

„ההסתדרות לא תחתום על הסכם שכר, אם יתברר שהפיקוח על המחירים לא יימשך עד סוף חודש מארס בשנה הבאה ואם שכר המינימום לא יתוקן, כדי שיגיע לשיעור של 45 אחוז מן השכר הממוצע במשק", כך אמר אתמול מזכ"ל ההסתדרות ישראל קיסר, בטקס חלוקת רווחים במפעל „נעמן" שבאיזור התעשייה בעכו.

קיסר הוסיף, כי ההסתדרות תעמוד על־כך ששכר המינימום יתוקן בשירות הציבורי ובמגזר הפרטי כאחת. מזכ"ל ההסתדרות הדגיש, כי ההסתדרות מתנגדת למדיניות הפשרת הפיקוח, וכי הוא מקווה שלאחר שהושג סיכום עם שר האוצר על המשך הפיקוח, תימנע הממשלה מהוצאת מוצרים ושירותים מהבקרה.

קיצוץ – לא על חשבון העובדים

בנוגע לקיצוצים המוצעים על ידי שר האוצר בתקציב הממשלה, ציין ישראל קיסר, שעיקרון האיזון התקציבי הוא תהליך חיובי במשק הנתון בתהליך של הבראה. אבל, הטעים המזכ"ל, בשום פנים אין לקצץ על חשבון שירותי רווחה אוניברסאליים לציבור האזרחים משלמי המס והקפאת ההתקשרויות בענף הבניין, הנתון במצוקה.

„יש מקורות כספיים למכביר לאיזון התקציב הממלכתי", אמר קיסר, „יש עדיין תחומים שאפשר למסות אותם מבלי לעמוד בסתירה עם מערכת הרפורמה במיסוי, כגון מיסוי על דירות וכיוצא באלה".

هكذا من الاصل

מקורות דיפלומטיים – על־פי בחירת מיקום המו"מ:

הסובייטים מכירים בשתיקה בהיותם יוזמי השיחות עם ישראל בהלסינקי

מאת זאב בן־יוסף(?), סופר „דבר" בבריסל

בין וכיוחד ל„דבר". – בחירתה של הלסינקי במקום השיחות הסובייטיות־ישראליות בשבוע הבא היא בגדר הכרה שבשתיקה מצד הסובייטים שהם היו אלה שעליהם היה ליזום את השיחות, לפתוח רשמית – כך ציינו אתמול מקורות דיפלומאטיים בשיחה עם סופר „דבר".

המקורות ציינו עוד, כי תהילה נשקלה גם בירת הולנד האג כמקום לשיחות. הולנד מייצגת את האינטרסים הישראליים במוסקווה, ואילו שגרירות פינלנד בישראל מייצגת את האינטרסים של ברה"מ.

משום כך, הלסינקי קשורה יותר לברה"מ ואילו האג היתה מסמלת בהקשר זה את ישראל דווקא. מכיוון זאת, בהלסינקי „באורח" ברה"מ את ישראל, יותר מכפי שהיא „מתארחת" אצלה.

ישראל הסכימה בעבר פעמים רבות את טענתה, כי ברה"מ היא שניתקה את הקשרים הדיפלומאטיים בין שתי הארצות אחרי מלחמת ששת הימים, ומשום כך היא זו הצריכה ליזום את חידוש המגעים.

גם נושאים קונסולאריים

ברה"מ איטרה אתמול, כי השיחות בהלסינקי יסובו גם על נושאים קונסולאריים. סוכנות הידיעות הפינית ציטטה את הסוכנות הסובייטית „טאס" בהקשר זה.

„טאס" מנתה את שמותיהם של שני הדיפלומאטים שייצגו את ברה"מ – גנדיך פילין וניקולאי טיכומירוב. כמו כן נקבה „טאס" בשמות הישראלים שישתתפו בשיחות – יהודה הורם ויצחק קלף. לדברי „טאס", ידונו שני הצדדים בכינון יחסים קונסולאריים.

משקיפים ציינו, כי עד כה הכחישה ברה"מ את הידיעות שנושאים קונסולאריים ייכללו בשיחות הלסינקי.

התאוששות מהירה בטקסטיל ובנייה

מאת שלמה קרמר(?), סופר „דבר"

התאוששות מהירה ביצוא של ענף הטקסטיל נרשמה במהלך שבעת החודשים הראשונים של 1986. יצוא מוצרי הטקסטיל עלה ב־27 אחוז בשבעת החודשים והגיע להיקף של 255 מיליון דולאר, לעומת 203 מיליון דולאר באותה תקופה אשתקד.

חלק מהגידול נובע מהתחזקות המטבעות האירופיים ביחס לדולאר וחלק מהגידול בחלקו של השוק האמריקאי, שמשקלו היה 5 אחוזים מכלל יצוא הטקסטיל, ובשנה זו יצוא הלקו ל־23 אחוז.

הגידול ביצוא לשוק האמריקאי משקף, לדעת מנהל חטיבת הטקסטיל במשרד התעשייה והמסחר יוחנן לוי, את פירות הסכם הסחר החופשי עם ארה"ב ואת מאמצי השיווק המיוחדים שנעשו בכיוון זה.

הגידול ביצוא בא לידי ביטוי גם בחומרי גלם וגם במוצרי הלבשה ואופנה. יצוא סריגים ומוצרים גדל ב־97 אחוז, הגידול ביצוא בגדיים היה בשיעור 55 אחוז, הגידול ביצוא הלבשה (אריגה) גדל ב־45 אחוז.

התאוששות גם בענף הבנייה

התאוששות בענף הבנייה נמשכת, ברבע השני של השנה חלה עלייה במספר התחלות הבנייה, בכ־10 אחוז בהשוואה לרבע הקודם וב־17 אחוז בהשוואה לשני הרבעונים האחרונים של שנת 1985.

ברבע השני של 1986, הגיעו התחלות הבנייה ל־840,000 מטר רבוע. עם זאת, עדיין אין בהתאוששות זו כדי לחזור לרמת ההתחלות בתקופות המקבילות בשנים 1985 ו־1984.

היקף התחלות הבנייה היה עדיין נמוך ברבע השני לעומת המקביל לו אשתקד ב־18 אחוז וב־32 אחוז לעומת המקביל לו בשנת 1984.

העלייה בהיקף התחלות הבנייה חלה במגזר הפרטי, שהגיע ל־740,000 מטר רבוע. במגזר הציבורי נרשמה ירידה נוספת בהתחלות הבנייה, של כמחצית לעומת הרבע הקודם לו.

ממשלת דרא"פ מציעה לשחורים לבחור נציגים למועצה מייעצת

יוהנסבורג (ע"ר). – ממשלת דרום אפריקה הציעה אתמול לרוב השחור במדינה לערוך בחירות כל ארציות בקרב השחורים, כדי לבחור מנהיגים שיהיו מוכנים לשאת ולתת עם הממשלה במסגרת של מועצה מייעצת.

ההצעה הועלתה על־ידי חבר הקבינט כריס הוניס, בקונגרס המפלגה הלאומית, מפלגת השלטון בדרום אפריקה. על סדר יומו של הקונגרס עומדת עמדתם של תומכי הקו הקשה, המתנגדים לכל כניעה לבסוס הסנקציות הבינלאומי, המתנהל עתה במכרה לאלץ את דרום אפריקה לבטל את משטר האפרטהייד.

הממשלה מנסה זה חודשים רבים לשכנע את המנהיגים השחורים להצטרף למועצה לאומית מייעצת, בראשותו של הנשיא פ. ו. בותה, כדי להגל במסגרתה משא ומתן לפתרון הבעיות, אולם השלטונות החזירו, כי אין להם כוונה להעלות על סדר יומה של המועצה את העברת השלטון לידי הרוב השחור. לפיכך סירבו המנהיגים השחורים להצטרף לוועדה המייעצת המוצעת.

הוניס, השר לפיתוח ותכנון קונסטיטוציוני, העלה את הצעתו במהלך דיון על האפשרויות לריכוך משטר ההפרדה הגזעית. „אם קהילות השחורים זקוקות לעריכת בחירות כדי לבחור את נציגיהם למועצה הלאומית המייעצת, נסייע להם בכך על־ידי חלוקת המדינה על בסיס איזורי, ועריכת רשימות של אזרחים שחורים דרום אפריקניים אשר ישתתפו בבחירות", אמר.

שביעות רצון בדרא"פ מהשיחות עם ישראל

יוהנסבורג (ע"ר). – דרום אפריקה השרויה עתה בצל האיומים בסנקציות כלכליות, הודיעה אתמול שהיא דנה על הרחבת הסחר עם ישראל במהלך שיחות בדרג גבוה שנערכו בדרום־אפריקה עם נציגים ישראליים.

ההודעה, המודיעה על סיום השיחות, היא הראשונה שפורסמה על־ידי פרטוריה על הפגישה שהתנהלה באווירה של סודיות, על אף העובדה שבישראל הובעה התנגדות נמרצת לקשרים עם מדינת האפרטהייד.

נמסר כי ממשלת פרטוריה מבקשת להבטיח לעצמה נציבי אספקה אלטרנטיביים למקרה שמעצמות המערב יטילו עליה סנקציות כלכליות.

בהודעה קצרה שפורסמה על־ידי משרד האוצר נאמר, כי ארבעת המבקרים, ובראשם המנהל הכללי של משרד האוצר הישראלי עמנואל שרון, דנו „בדרכי שיתוף פעולה נוספים בתחומי הסחר והכספים".

עוד נאמר בהודעה, כי הדיונים התנהלו „באווירה ידידותית" וכי במהלכם דנו הצדדים גם בקשרים הקיימים בין שתי המדינות. „השיחות היו פוריות ושוקלים המשך שיתוף הפעולה המסחרי והפיננסי לקידום האינטרסים של שתי המדינות".

בג"ץ ידון היום בעתירת 2 עיתוני מזרח ירושלים נגד הוראת הסגירה

(ע). – הרכב של בית המשפט העליון ידון היום בעתירתם של שני העיתונים ממזרח ירושלים שהמפונה על מחוז ירושלים מטעם משרד הפנים הורה על סגירתם. הדיון יתקיים בעקבות ההחלטה השופט התורן בבית המשפט העליון, לאחר ששני העיתונים עתרו ביום ד' לבג"ץ.

ביום ג', כזכור, נכנס לתוקפו צו הסגירה של העיתון „אל־מיתאק" ושל השבועון „אל־עהד", המתפרסמים במזרח ירושלים. בעקבות הצו, הגישו בעלי העיתונים מהמור אל חטיב וגסאן אל חטיב את העתירה לבג"ץ. הם גם מבקשים מבג"ץ להוציא צו ביניים, שיעכב את סגירת העיתונים עד יום הדיונים המשפטיים בעתירה.

בעתירה נטען, כי בראשית החדש יולי השנה קיבלו בעלי העיתונים הודעה, כי בכוונת משרד הפנים לבטל את רשיונות העיתונים. הם זומנו לממונה על מחוז ירושלים רפי לוי, כדי להשמיע את תגובתם להחלטה זאת.

העותרים טוענים, כי הזכות להשמיע את התגובה היתה לבראית־עין בלבד.

עוד נטען בעתירה, כי העיתונים הם עצמאיים ובלתי־תלויים והתקיפו לא אחת אישים מהשטחים ומחוץ לאיזור, ביניהם ארגון „החזית העממית", עמדות של אש"ף ועמדותיו של ג'ורג' חבש.

בעלי העיתון מכחישים בעתירה את טענת הממונה על המחוז, שהם משמשים שופר של ארגון „החזית העממית לשחרור פלשתין". לטענתם, כל החומר שפורסם בעיתוניהם עבר בדיקה של הצנזורה הצבאית.

בעלי העיתונים טענו, באמצעות עו"ד אליאס חורי, כי סגירת העיתונים פוגעת בחופש הביטוי, שהוא עקרון יסודי של זכויות האדם במשטר דימוקראטי. לדבריהם, ביטול הרשיונות – אקט פוליטי מובהק, ויש לבחון אותו על רקע מדיניותה הכללית של הממשלה בכל הנוגע לעתיד השטחים המוחזקים.

היום ידון הרכב בג"ץ, בראשות המשנה לנשיא בית המשפט העליון השופטת מרים בן פורת והשופטים שלמה לוין ואליעזר גולדברג, בבקשה להוציא צו־ביניים וצו על תנאי שיורה לנציג היועץ המשפטי לממשלה להשיב על הטענות שהועלו בעתירה. הדיון יתקיים במעמד שני הצדדים העותרים ונציג היועץ המשפטי לממשלה.

סופר „דבר" בירושלים מוסר, כי עיתונאי מזרח־ירושלים עומדים לקיים היום שביתת־שבת במשרדי העיתון „אל־מיתאק", שמשרד הפנים שלל אתמול את רשיון פרסומו.

אושר שטר הבוררות בקבינט

(המשך מעמ' 1)

כלשונו בנושא טאבה. „השטר", אמר ארנס, „לא טוב לישראל".

גם השר שרון הסתייג מהכוונות לאשר את השטר וביקש להכניס בנוסח שינויים באופן הצגת השאלה לבוררים.

השר דוד לוי היסה את שני הבריו המתנגדים וביקש להימנע במשבר. לוי הציע לרשום פרוטוקול ביוזמה חד־צדדית, סבו יפורטו ענייני הנורמליזציה. מנכ"ל משרד ראש הממשלה אברהם טמיר הציע, כי ראש הממשלה יכתוב מכתב לנשיא מצרים ובו ישוב ויסכם את הבטחותיו של חוסני מובארק בנושא הנורמליזציה, כפי שניתנו למשלחת המנכ"לים.

בסיכומה של הישיבה, המבר שמונה משרי הקבינט באישור השטר ובהמלצות בנושא היחסים עם מצרים ואובצה החלטה לשגר את המכתב לנשיא מובארק.

לאחר ישיבת הקבינט, אמר ראש הממשלה שמעון פרס את דברי הסיכום הבאים:

„היום התקיימו שתי ישיבות קבינט בנושא שטר הבוררות של טאבה ומערכת היחסים שלנו עם מצרים. הישיבות נמשכו יחד כשבע וחצי שעות ובסופו של דבר הקבינט קיבל את ההחלטות הבאות: אנו מאשרים את הדיווח שקיבלנו מוועדת המנכ"לים בכל הנוגע לעריכת היחסים הדו־צדדית בין מצרים לישראל. היו על כך דיונים בפורומים עם הנשיא ועם אנשי ממשלתו. בדיונים האלה התגלה הרבה מאוד רצון טוב, וריכזנו לפנינו, כמובן, את כל ההודעות שהמנכ"לים קיבלו מממשלת מצרים.

„הקבינט החליט לאשר את שטר הבוררות, כפי שנוסח על ידי שתי המשלחות. ההחתימה עצמה ודאי תעשה תוך שבועיים, או משהו כזה, לאחר שיבואו לידי פיתרון שני נושאים הנמצאים בטיפול: גמר הרכב הבוררים, שכן חסרים עדיין שלושה בוררים, ועריכת צילומים בשטח.

„אני עצמי אכתוב מכתב לנשיא, כבו אביין את כל הדברים שהוא והברי ממשלתו אמרו. אני רוצה לומר, שהדבר המרכזי, כמובן, בכל המשא והמתן הוא בכך שהתגלה הרבה מאוד רצון טוב מצד שתי הארצות".

„צעדים לעידן חדש"

בתשובה לשאלות כתבים לאחר הישיבה אמר ראש הממשלה: „לשלום יש שני מבחנים: החתימה של השלום וקיום השלום. שניהם מחייבים מאמצים רבים. חתימת השלום חייבה הרבה מאד ויתורים וקורבנות, קיום השלום מחייב הרבה מאד טיפוח והרבה מאד תבונה. עצם העובדה שגם בדבר שנראה כמשבר השכלנו להגיע לכלל הסכם, מעידה על הרצון לשלום.

„אני הייתי אומר, שאלולא היינו מגיעים להסכם כזה, היה נסתם הגולל על סכויי השלום. משהגענו להסכם, נפתחה אפשרות חדשה, ואם נשתמש בלקחנו של הנשיא מובארק, הוא צופה לפתיחת עידן חדש בערכת היחסים בין מצרים ובין ישראל, ובכן גם אנוכי. אני מאוד מקווה, שאנחנו פותחים בזה דף חדש בערכת היחסים של שלום הראשונה, היחידה, אולי גם החשובה ביותר שנחתמה במזרח התיכון".

„שביעי יש סיכוי"

בתשובה לשאלה האם יש בליבו הרהורי חרטה אמר ראש הממשלה: „אני לא שוקל שני דברים: אני לא שוקל בחדש הסכם שחתמתי עליו, ואני לא שוקל בחדש המשך תנופת השלום שלזה התחייבנו. כשמדובר על סיכוי מול סיכון, לא היה מדובר בתערובת של הסניים. אילולא היינו חותמים, היה רק סיכון. משחתמנו, יכנו גם סיכויי".

חוק התכנון והבנייה התשכ"ה 1965

מחוז הבנין מקומי, ירושלים

הודעה בדבר אישור

שינוי הבנית מתאר מקומית

נמסרת בזה הודעה, בהתאם לסעיף 117 לחוק התכנון והבניה התשכ"ה־1965 כי הועדה המחוזית לתכנון ולבניה מחוז ירושלים, החליטה, באישור שר הפנים לאשר שינוי תכנית מתאר מקומית הנקראת: „תכנית מס' 2535, שינוי מס' 44/84 לתכנית המתאר המקומית לירושלים ושינוי מס' 1/84 לתכנית שיכון ציבורי מס' 5/08/9 (להלן: התכנית). התכנית כוללת הוראות של תכנית מפורטת.

ואלה השטחים הכלולים בתכנית:

ירושלים, שכ' קרית יובל, השטח הידוע ברבים כמרכז קרית יובל בין רח' גולומב, רח' אורוגואי ורחוב גואטמלה. גוש 30413 חלקות 84, 100.

הכל עפ"י הגבולות המסומנים בתשריט בקו כחול.

עיקרי הוראות התכנית:

א. קביעת בינוי הוראות בניה בהתאם לנספח הבינוי והפיתוח לרבות הוראות בגין הריסת מבנים ספוח בניינים קיימים ושלבי ביצוע לספוח הבניינים הקיימים, קוי בניין, הברי הבניה וכן הוראות לבינוי ופיתוח הכבר.

ב. הגדלת מספר הקומות מ־3 קומות ל־11 קומות כמפלס כבר שרת.

ג. קביעת אחוזי הבניה ל־173% בשטח המגרשים הדרשים.

ד. הרחבת דרכים קיימות וביטול חלק מדרכים קיימות או מאושרות.

ה. שינוי ייעוד שטח בדרך ציבורית (והנ"ה) לאזור מסחרי.

ו. איחוד וחלוקה מחדש.

הודעה על הפקדת השינוי האמור פורסמה בילקוט הפרסומים מס' 3308 מיום 6.3.86 עמ' 1490. השינוי האמור, בצורה שאישרה הועדה המחוזית ביחד עם התשריט המצורף אליו נמצא במשרדי הועדה המחוזית האמורה וכן במשרדי הועדה המקומית לתכנון ולבניה ירושלים וכל המעונין רשאי לעיין בו ללא תשלום בימים ובשעות שהמשרדים האמורים פתוחים לקהל.

במח' מהנדס העיר, רח' הלל 23 ירושלים.

ר. לוי

יו"ר הועדה המחוזית לתכנון ולבניה, מחוז ירושלים

3.8.86

חסן הבטיח למובארק: חידוש יחסים – בקרוב

שירות „דבר"

חסן מלך מארוקו הבטיח לנשיא מצרים חוסני מובארק לחדש בקרוב את היחסים הדיפלומטיים בין שתי המדינות. על כך מסר השבועון הקהירי „אל־מוסוואר" בגליונו המתפרסם היום.

לפי דיווח זה הועברה הבטחתו של חסן לנשיא מובארק על ידי שליחו של המלך שנועד עם הנשיא בראשית השבוע בקהיר.

עוד מוסר השבועון, כי ראש אש"ף יאסר ערפאת יגיע בקרוב לקהיר כדי לקיים שיחות מדיניות עם נשיא מצרים.

דבר DAVAR دافار

מאוחד עם למרחב

העורכת: חנה זמר

משנה לעורך: דוד פדהצור

מנהל כללי: אהרן קראוס

המו"ל – „דבר" בע"מ
נדפס בדפוס „דבר" בע"מ
המערכת והמנהלה: תל־אביב,
רח' שינקין 45, ת.ד. 199,
מ. 65233
טלפון 286141 (6 קוים)
מחלקת המודעות:
טלפונים ישירים
.281860 ,298032

סניפים:
ת"א, בית „דבר" רח' שינקין 45
טלפון 286141, מיקוד 65233

ירושלים, רח' המלך ג'ורג' 16
בית מאזיה קומה ג'
טל. 242203

חיפה, רח' הנביאים 27
טלפונים 3־642111, מ. 33104

היום ט' באב

(עט). – המוני בני־אדם מילאו את רחבת הכותל המערבי בירושלים ערב ט' באב. ברחבת הכותל החלו נאספים האנשים עם רדת היום, שם התפללו תפילת ערבית וקראו במגילת „איכה".

לקראת הצות, התאספו רבים בתוך מנהרת הכותל, קראו את מגילת איכה ולמדו תורה, עד אור הבוקר.

במשך כל יום ט' באב יימשכו התפילות ליד הכותל המערבי. במקום היתה אתמול נוכחות מוגברת של כוחות הבטחון. תחנת העזרה הראשונה סמוך לכותל המערבי נשארה פתוחה במשך כל הלילה.

במחאה על נכונות ישראל לשיחות עם ברית־המ"מ

אחותה של אידה נודל פתחה בשביתת־שבת מול משרד ראש הממשלה

מאת יקיר צור, סופר „דבר"

אילנה פרידמן, אחותה של אסירת ציון אידה נודל, פתחה אתמול בשביתת־שבת מול משרד ראש הממשלה בירושלים, במחאה על נכונות ממשלת ישראל לקיים משאומתן עם ברית־המועצות בלי להעלות את נושא היהדות ברה"מ.

„לא יתכן", אומרת אילנה פרידמן, „שישבו לדון על הרכוש הרוסי בארץ ישראל, בעוד שבברה"מ נמקים 819 יהודים בעלי אזרחות ישראלית, ולא נותנים להם לצאת. יש לקיים משאומתן עם ברה"מ, אבל לא בכל תנאי. התנאי שלנו צריך להיות, שאחותי אידה נודל והבריה יעזבו את תחומי ברה"מ למחרת הפגש".

בהוראת הרמטכ"ל וראש אכ"א

„המרד הגסטרונומי" – למערך ההדרכה של קצין חינוך ראשי

מאת טלי ליפגר, המופרת הצבאית של „דבר"

בהנחיית ראש אכ"א ועל־פי הוראת הרמטכ"ל יעשה קצין חינוך ראשי שימוש הדרכתי בפרשת „המרד הגאסטרונומי", שבאה על סיומה אתמול, בהודעה שמסר סגן הרמטכ"ל לכתבים הצבאיים, עם תום התחקיר שערך בנושא.

החייל, שחיילי היחידה שעשתה את המעשה משתייכים אליה, יכנס את מפקדיו לדיון בנושא ובלקחיו.

עוד נמסר, כי לפי הוראת הרמטכ"ל תחזור היחידה לאיזור שבו הופסקה משימתה בשל „קשיי הקליטה" שנראה שהיו למפקדם, סרן שהועבר מתפקידו, תשוב למלא את המשימה שהיתה אמורה למלא, בהתנדבות, בחודש יוני.

יו"ר ועד שכירי אגד חשוד בשוד גבר בן 60 באיומי סכין

מאת יוסי ליבוביץ, סופר „דבר" בגליל המערבי

יושב־ראש ועד שכירי קואופרטיב „אגד" בקריית ים, נעצר אתמול לשבעה ימים על ידי שופט השלום בחיפה חנוך שילוני, בחשד ששדד באיומי סכין מגבר בן 60 מקריית אתא 10,000 שקל. הקרי אותו בפניו, מעל עיניו, לאחר שסיפר לאותו קשיש, כך לפי החשד, כי אישה שהכיר לו נכנסה להריון והיא זקוקה להפלה.

בא כוח המשטרה סיפר בבית־המשפט, כי ב־1 ביוני, ב־10.00 בלילה, החשוד מקסים אלהרר, בן 32, מקרית־אתא, שדד את הזקן, יחד עם שני אנשים נוספים, וכי השלושה גנבו מביתו תכשיטים, כסף ומסמכים.

בעבור יומיים, אמר בא כוח המשטרה לשופט, הזר החשוד לבית הזקן וסיפר לו, כי הבחורה שהכיר לו קודם לכן למטרות רומאנטיות הרתה לו והיא זקוקה ל־10,000 ש"ח, לשם הפלה.

המשטרה הציגה לפני השופט שילוני הקלטות כל שיחות של הוקרים עם החשוד מהן, לטענת המשטרה, עולות ראיות לכאורה נגדו.

בהחלטתו קבע השופט, כי נגד החשוד יש ראיות לכאורה, הקושרות אותו למעשה סחיטה והתכנונה.

למיכל ורני

המשפחה וקבוץ אפיקים
משתתפים באבלכם במות האב

מתיתיהו אשכנזי

קבוץ בית־אלפא

למזל צדוק ובני ביתה

על מותו של ראש משפחתם

דוד צדוק ז"ל

לשעבר מ"מ ראש העיר חולון משך שנים הרבה
אחד מעמודי התוך של תנועת העבודה בחולון
מתאבלים מרה ומשתתפים בצערם.

פ. אילון – ראש העיר
חברי הנהלת העיריה ומועצתה
וציבור העובדים

לחברתנו חנה בכר

אתך באבלך במות

אביך ז"ל

בנק הפועלים בע"מ
ההנהלה העליונה

שמיר: עדיין אין תוקף להחלטה להחזיר שטח 9

נחמקין: אובדן שטח 9 – בגלל הזנחת הליכוד

מאת טובה צימוקי
ודוד מרגליות, סופרי „דבר"

ממלא מקום ראש הממשלה יצחק שמיר אמר אתמול, כי כל עוד לא קיבלה הממשלה החלטה ביחס לשטח 9, אין ההחלטה שנתקבלה בת־תוקף.

יצחק שמיר וכן שר הבטחון יצחק רבין קיבלו אתמול נציגות מטעם סיעת הליכוד בכנסת, שבאה למחות לפניהם על הכוונה למסור את אדמות שטח 9 לבעליהן הערבים.

נציגי הליכוד אף תבעו להעלות את הנושא לדיון מחודש בממשלה, בטענה שמאפיינים אותו – מעבר להיבטים בטחוניים – גם היבטים לאומיים כוללים, לרבות שיקולים כלכליים, פוליטיים, שיקולי אכיפת החוק וייהוד הגליל.

יצחק שמיר אמר, כי הוא תומך בדרישת סיעתו להעלות את בעיית שטח 9 לדיון בממשלה. הוא הוסיף, כי הוא רואה בשטח 9 בעיה בטחונית לאומית ציונית, ולא רק בעיה צבאית צרה.

שר הבטחון יצחק רבין אמר, כי בגלל פלישת תושבים ערביים לאיזור, אין צה"ל יכול לקיים אימונים בשטח. כן אמר רבין, שהשרשורות והאזהרות לא סייעו לצה"ל באכיפת החוק ובמניעת פלישה לשטח.

נחמקין: הזנחה

„בשבע שנות ממשלת הליכוד, לא היתה הקפדה על שמירה על שטח 9 מפני השתלטות עליו למטרות שונות, עד כדי כך שהוגבלו אפשרויות השימוש בשטח זה לצרכי אימונים של צה"ל. לכן, מסירת השטח באופן מסודר לידי בעליו אינה בנגוד ויתור על חזקה שהיתה למדינה, אלא הכרה במציאות קיימת, שנוצרה במהלך 7 שנות שלטון ממשלת הליכוד – דברים אלה אמר אתמול שר החקלאות אריק נחמקין בישיבת מזכירות המרכז החקלאי, שהתקיימה בתל־אביב.

השר נחמקין הסביר, כי צה"ל זנח את השטח מחוסר אפשרות להתאמן בו.

מנכ"ל משרד התקשורת דוחה טענות על קיפוח

מחצית פרויקט „קול־אמריקה" תבוצע בידי חברות ישראליות

מאת אמיר רוזנבליט, סופר „דבר"

מנכ"ל משרד התקשורת יורם אלסטר, שמינהלת פרוייקט תחנת השידור של „קול אמריקה" בערבה כפופה לו, דוחה מכל וכל את הטענות באילו הסכם המסגרת שנחתם עם ארה"ב להפעלת התחנה מקפח את החברות הישראליות ואינו דואג לאינטרסים של מתיישבי הנגב והערבה.

בשיחה עם סופר „דבר" הדגיש אלסטר, כי ההסכם מבטיח שלא פחות ממחצית עלות הפרוייקט תבוצע ע"י חברות ישראליות וכי רובן המכריע של עבודות התפעול יימסר לידיים ישראליות.

לפי התוכנית, תקופת הוקמה של תחנת הממסר שתוקם מצפון למושב עידן תארך בין 3 ל־5 שנים, ובאתר הבנייה יועסקו כ־200 עובדים.

בתקופת השיא של הבנייה, בשנה וחצי שמתחילת עבודות ההקמה, יידרשו בתחנת עידן כ־300 עובדים. לתפעול התחנה יידרשו עשרות עובדים קבועים, שרק שמונה מהם יהיו אמריקאים. תקציב ההקמה נאמד בכ־380 מיליון דולאר.

יורם אלסטר מסר, כי העבודות בשטח יחלו בעוד כשנה ואמר, כי בשבוע שעבר כבר פורסם מכרז ראשון, הקורא למתכננים ישראלים להגיש מועמדות להשתתף בהכנת תוכנית המתאר של הפרוייקט.

מנכ"ל משרד התקשורת האשים אתמול את קונצרן „כור" ואת ראשי המתיישבים בערבה בכך שהם מבקשים להבטיח לעצמם את ניהול הפרוייקט וליהנות מכל פירותיו.

„כל המהומה שהתעוררה מסביב לפרוייקט באמצעי התקשורת על־ידי אותם גורמים „אינטרסנטים", אמר אלסטר, „לא רק שאינה תורמת לישראל, אלא אף גורמת לנו נזקים. הביקורת המשמעת בארץ נגד ההסכם מקשה על האמריקאים לאשר אותו, מכיוון שתשומת הלב בארה"ב הופנתה לכך שלכאורה החוזה נוטה חד־צדדית לטובת ישראל". אי לכך, מסר אלסטר, למען האיזון, סוכם שגם לחברות האמריקאיות תהיה אפשרות לגשת למכרזים.

מכונית תופת עם 400 ק"ג חומר נפץ פורקה בהר דב

מאת שמעון זיים, סופר „דבר" בצפון

חיילים מיחידות ההנדסה והחבלה של צה"ל פרקו אתמול בבוקר מכונית תופת שנתגלתה ליד הכפר שבעא, בגזרת הר־דב המזרחית בדרום־לבנון. במכונית היו כ־400 קילוגרם חומר נפץ והיא נתגלתה לאחר מעקב מודיעיני של אנשי צה"ל.

ככל הנראה, התכוונו המחבלים לפוצץ את מכונית התופת הזאת ליד מוצבים של צה"ל או צד"ל באיזור הר דב, או ברצועת הבטחון.

בעקבות תפיסת המכונית ופירוקה, ערכו כוחות צד"ל בשטח ובכפר שבעא עצמו סקירות שבמהלכן נעצרו נהג המכונית וכן מספר תושבים בכפר, החשודים שהיו שותפים בהכנת מכונית התופת ובשיתוף פעולה עם גורמים עוינים.

איזור כפר שבעא מוחזק על־ידי כוחות יוניפי"ל מנורווגיה, ואין זו הפעם הראשונה שהמחבלים מנסים לפעול דרך איזור זה.

לפני מספר שבועות, נהרגו במקום שני מחבלים שהיו בדרכם לבצע פיגוע בשטח ישראל.

העברת סו"ב־מתכת בדרום לידי העובדים מנעה סגירתו

תוכנית הבראה חדשנית בהתערבות מזכיר מועצת פועלי באר־שבע

מאת אמיר רוזנבליט, סופר „דבר"

כניסתו של מפעל „סולל בונה – מתכת" בבאר שבע ופיטוריי 90 עובדיו נמנעו השבוע, בעקבות התערבותו של מזכיר מועצת פועלי באר־שבע בן־ציון ברמל, שיזם תוכנית חדשנית להבראת המפעל, באמצעות העברתו לידי העובדים המפעלתו בשיטת הניהול העצמי.

ביום ב' השבוע, שיגרה הנהלת קונצרן „סולל בונה" מכתבי פיטורים ל־90 עובדי המפעל. תוקף המכתבים היה אמור לחול תוך שבועיים עד הודש. במכתבים אלה נטלהו בניגוד להבנה שהושגה בין „סולל בונה" למועצת פועלי באר־שבע בנוגע להבראת המפעל בשיטת הניהול העצמי.

לשם מימוש תוכנית ההבראה, הוקם באחרונה צוות מיוחד בראשותו של יעקב פדה, עובד בכיר בתע"ש, שקיבל על עצמו, בהתנדבות, להכין קווי מסגרת לתוכנית ההבראה, בשיתוף עם חברה לייעוץ ותכנון כלכלי ובשילוב עם נציגי העובדים.

בעקבות ההודעה על פיטורי העובדים, שנדחתה על הסף ע"י מועצת הפועלים וועד העובדים, זומנה שלשום ישיבה דחופה במשרדו של יושב ראש האגף לאיגוד מקצועי בהסתדרות חיים הברפלד. בישיבה מיוחדת זאת סוכם לבטל את מכתבי הפיטורים ולמנוע את סגירת מפעל „סולל בונה – מתכת" בבאר־שבע.

דובר מועצת פועלי באר־שבע מאיר בביוף מסר, כי בימים הקרובים תכונס ישיבה דחופה בלשכת מנכ"ל ההסתדרות ישראל קיסר, בהשתתפות מנכ"ל „סולל בונה" אהוד שילה, מזכיר חברת העובדים דני רוזוליו, חיים הברפלד, מזכיר מועצת פועלי באר־שבע ונציגות העובדים, ובמהלכה יוסכמו פרטי תוכנית ההבראה של מפעל המושתתת, כאמור, על שיטת הניהול העצמי.

הצלחה לנסיון ראשון לשקם אסירה משוחררת בתוך קיבוץ

מאת יעל אדמוני, סופרת „דבר" בירושלים

ניסיון ראשון מסוגו לקליטת אסירה משוחררת בקיבוץ הוכתר בהצלחה, לאחר שהלפו ארבעה חודשים מאז שולבה בקיבוץ. אסירה משוחררת, שמאחוריה חמש תקופות מאסר, נקלטה בקיבוץ באיזור ירושלים ובמה שהלה בין כותלי הכלא השתלבה בין חברי הקיבוץ.

מנכ"ל הרשות לשיקום האסיר אברהם הופמן אמר אתמול ל„דבר" כי קליטה כזאת של אסירה בתנועה הקיבוצית היא ניסיון ראשון, לאחר שאסירים גברים כבר נקלטו בקיבוצים בהצלחה.

הופמן סיפר עוד, כי הרשות לשיקום האסיר החלה את עבודתה עם אסירות משוחררות בינואר 1985, לדבריו, נתקלות האסירות המשוחררות בקשיים רבים ואינן נקלטות היטב בקהילות העירוניות. חלק גדול מן האסירות נעצרות לתקופות קצרות ואינן מספיקות לעבור הכשרה בכלא, ולפיכך הן יוצאות מבית הסוהר במצב הזהה למצב שבו נאסרו.

בעת האחרונה החלה נעמ"ת משתלבת בפעילות למען האסירות לקראת שחרורן. נעמ"ת מעבירה הרצאות לאסירות לקראת השחרור ובהנדבות מטעם נעמ"ת מלוות את המשתחררות, כ־90 יום לפני שחרור ועד שנה אחרי השחרור.

האסירה המשוחררת, שנקלטה בקיבוץ שבאיזור ירושלים נידונה בעבר לתקופות מאסר שונות לאחר שהורשעה בעבירות סמים ועבירות רכוש. בתקופת המאסר האחרונה נולדה לה בת, ובעת הריונה גם הצליחה להיגמל כמעט לחלוטין מסמים.

משפחה מהקיבוץ אימצה את האסירה עוד כשהיתה בכלא. עם שחרורה, הגיעה לקיבוץ ושולבה בחברת המשפחה המאמצת. לאור הצלחת הנסיון הראשון, פנתה הרשות לשיקום האסיר לקיבוצים נוספים בבקשה לקלוט אסירות משוחררות.

הנהלת ההסתדרות הציונית העולמית
והסוכנות היהודית לארץ ישראל

מודיעות בצער רב וביגון קודר על פטירתו ללא עת של

אברהם כץ

ראש מחלקת הנוער והחלוץ
חבר ההנהלה הציונית ולשעבר חבר־כנסת
מחנך דגול וציוני שורשי

תנחומינו הכנים למשפחה

על מועד ההלוויה תתפרסם הודעה.

אריה ל. דולצין
יו"ר ההנהלה

אנשים ○ אנשים

יש עבודה

נציב מס הכנסה יאיר רבינוביץ (בתמונה), שב בימים אלו מסיור בדרום־אפריקה ובכיסו רשימה של כמה מאות רואי חשבון, מר עבדים פוטנציאליים לעבודה באגף מס הכנסה. רבינוביץ יצא לדרום־אפריקה כראש משלחת במסגרת פרויקט משותף של הסוכנות ומשרד הקליטה לעליית בעלי מקצועות חופשיים. חברי המשלחת ראיינו מספר רב של רואי־חשבון ועורכי־דין יהודים שהתעניינו באפשרויות התעסוקה בישראל. בפגישה שנערכה אתמול במשרדו של שר הקליטה, יעקב צור, הבטיח רבינוביץ תעסוקה באגף מס הכנסה לכל רואה חשבון או עורך דין מתחום המיסים שיבקש לעלות לישראל.

יקיר צור

בהול

הארגון היהודי החרדי „יד לאחים" פנה אתמול במיברק בהול לשר העבודה והרווחה, משה קצב (בתמונה), ובמברק הביעה פליאה על כך שהשר נתן חסותו לחילול שבת המוני בחוף הדואי ליד טבריה – שם אמור להיערך בשבת הפגינג המוני של עולי איראן. פנייה דומה הועברה לראש מחלקת העלייה והקליטה בסוכנות, חיים אהרון לנוכח העובדה כי בהפנינג ישתתפו עולים שבאו מאיראן, חלקם בתקופה שלפני עליית חומייני לשלטון והלקם בשנים האחרונות.

שמעון ו"ס

שבוע עבודה מלא

יו"ר ההנהלה המרכזית של קופת חולים, פרופ' חיים דורון, קיבל בימים אלה מעטפה, ובתוכה תמונת תינוק, שצולמה מייד לאחר טקס ברית מילה. פרופ' דורון לא היה אמנם סנדק, ותמונת התינוק נשלחה אליו כאות לרגשי התודה והכבוד העמוקים של ההורים: האם החלה בשנה שעברה בטיפול הפוריות במרכז הרפואי „בילינסון", וכפי שהיא כותבת לפרופ' דורון: „בזכות החלטתך התאפשר בשכת ביצוע שליפת ביצית על־ידי צוות הפריה חוץ־גופית". שכן הטיפול בפוריות דורש רציפות, ומשום כך, כפי שכותבת האם לפרופ' דורון, „החלטתך לאפשר פעילות של צוות הפריה חוץ גופית במשך שבעה ימים בשבוע, מהווה תשובה הולמת הן לגבי הנזקקים לטיפול זה והן ליצירת תשתית פעילות פוריה, בתחום חשוב ויקר זה".

חנקה הרצוג

גבוה יותר

מהגר ישראלי מתכונן לבנות את הבניין הגבוה ביותר בארה"ב. הארי גרנט, בן ה־45, מבקש לבנות בניו־יורק מגדל שגובהו יהיה 534 מטרים ובו דירות מגורים, משרדים ומלון בהשקעה של 500 מליון דולאר. המימון ישנו, הוא טוען, וכל מה שחסר לו הוא אישור העירייה לתוכנית. ראש העיר עדיין לא החליט מה תהיה תשובתו. גרנט מספר כי הגיע לארה"ב בשנת 1975 ללא פרוטה, אבל עתה ברשותו מיליארדי דולאר מעסקי פיתוח. שמו בישראל היה, אגב, אודי חייבי. (איי־פי.)

תאונה קטלנית

פאולה מורי וולס, אלמנתו של שחקן הקולנוע והבמאי אורסון וולס, נפטרה ביום ג' האחרון מפגיעות בראשה בעקבות תאונת דרכים. רעייתו השלישית של אורסון וולס, היא הופיעה בסרטים איטלקיים כפאולה מורי. היא נישאה לוולס ב־1955 ולזוג בת, ביאטריס. כזכור, נפטר אורסון וולס בשנה שעברה מהתקף לב. (איי־פי.)

מעצב האופנה הצרפתי, אנדירה קוראז', מעצב עתה גם מכוניות: סנטה־קוראז' נקראת המכונית שבתמונה והיא נבנתה בספרד על־ידי חברת „לנדרובר־סנטנה", על־פי הסכם עם החברה היפאנית „סוזוקי". למי שמעוניין בפרטים טכניים: אורכה 3.4 מטרים, רוחבה מטר וחצי, וגובהה 1.7 מטרים. משקלה 910 ק"ג. הגג מתקפל או קשיח. במכירתה יוחל החל מספטמבר...

בשל הודעות סותרות ממשרד החינוך והסתדרות המורים

מנהלי בתי־הספר אינם יודעים כיצד לתכנן את שנת הלימודים

מאת יעל פישביין, סופרת „דבר" לענייני חינוך

משרד החינוך והסתדרות המורים נוהגים הוראות סותרות בנוגע למספר שעות החינוך, לתגמולים בעבור ריכוז מקצוע ולהיקף מישרות המורים – והמצב המעודפל מקשה על מנהלי בתי־הספר להתכונן את שנת הלימודים הקרובה.

עשרות מנהלי בתי־ספר התלוננו בימים האחרונים בפני יו"ר תא המנהלים של הסתדרות המורים, משה אידלשטיין, על מבוכה גדולה השוררת אצלם בקשר לתיכנון שנת הלימודים הבאה. לדברי המנהלים, הם קיבלו אזהרות חמורות מפקחי משרד החינוך, שאם יגדילו את מספר השעות למחנכים ולמרכזי מקצוע, כפי שמתחייב ממימוש הסכם עציוני, יבוא הדבר על חשבון שעות הלימוד של הילדים.

המנהלים נבהלו מאזהרות המפקחים, פנו לעזרת הסתדרות המורים וזו החליטה לפרסם מודעות למנהלים שלא לשעות לאזהרות מפקחי משרד החינוך.

ההוראות הסותרות נובעות מסירובה של הסתדרות המורים לוותר על מימוש הסכם עציוני, שגרם בכך לגירעון של 20 מיליון דולר בתקציב משרד החינוך. הרתעת המנהלים מהגדלת מישרות המחנכים ורכזי מקצוע – תצמצם את הגירעון של משרד החינוך.

מנכ"ל משרד החינוך, אליעזר שמואלי, מסר בתגובה, כי תיאום עם משרד החינוך היה חוסך את אי־הנוחות שהמנהלים נקלעו אליה.

משה אידלשטיין, יו"ר תא המנהלים בהסתדרות המורים, הגיב על דברי שמואלי, כי משרד החינוך פועל באיסיות, בניגוד לצרכי מערכת החינוך ופוגע בתיכנון שנת הלימודים.

25 שנה להקמת חומת ברלין

דו־קיום על „חומת הבושה"

מאת שלמה שפיר, סופר „דבר"

יום השנה ה־25 להקמתה של חומת ברלין עמד אתמול בסימן הצהרות מנוגדות של הקנצלר המערב־גרמני, הלמוט קוהל, שקרא להחומה „חומת הבושה", ושל מנהיג מזרח־גרמניה, אריק הונקר, שציין את החשיבות ההיסטורית של האירוע.

הקנצלר קוהל אמנם זכה לגיבוי מוסרי גם מהנשיא רייגן, שתבע להוריד את החומה כצעד לשיפור האווירה הבינגושית.

אולם למרות תשלום מס השפתיים, מוסכם כיום, למעשה על כל הצדדים, כי הקמת החומה היתה הישג נכבד של המדיניות הסובייטית, שהבטיח ייצוב ברפובליקה המזרח־גרמנית.

הקמת החומה, כהשלימה סופית את חלוקת גרמניה שהסתמנה מיד לאחר תום מלחמת־העולם השניה, היתה תוצאה של העימות בין כרושצ'וב לנשיא ג'ון קנדי על ברלין, בקיץ 1961. המנהיג הסובייטי ויתר על ניסיונו להשתלט בצורה זו או אחרת על מערב־ברלין או לפחות לנתקה סופית ממערב־גרמניה תמורת סגירה הרמטית של מזרח־ברלין, שעד אז היתה הגוש מעבר למאות־אלפי מזרח־גרמניים שעזבו את מדינתם והיפסו את מזלם במערב. הקמת החומה היתה סוף־פסוק לתקוות המדיניות המוצהרות של ממשלת אנדאואר בדבר איחוד מחדש של גרמניה תוך כפיית רצון המערב על המזרח, אף כי ספק אם הקנצלר הישיש, שהעדיף את שילוב מערב־גרמניה במערב על פני איחוד מחדש, באמת האמין באפשרות האיחוד מחדש.

החלוקה הברורה וסיום ההתמודדות על ברלין אף איפשרו התקדמות הדרגתית לדטנט בין שתי מעצמות העל, כשהצעדים הראשונים לקראתה נעשו עוד בימי קנדי. את השינוי במדיניותה של בון הוליל הקנצלר הסוציאל־דמוקרטי, וילי בראנדט, שפתח ב־1969 ב„אוסטפוליטיק" שלו ובנורמליזציה הלקית של היחסים עם מזרח־גרמניה.

למרות השינוי ברטוריקה של הממשלה השמרנית הנוכחית, במסיבה, למעשה, גם היא באותה מדיניות של דו־קיום ואף מעניקה למזרח־גרמניה סיוע כספי ועזרה כלכלית באמצעות הקשרים עם הקהילה הכלכלית האירופית. כתוצאה מכך, מזרח־גרמניה היא היום המדינה המפותחת ביותר בגוש המזרחי והמדינה התעשייתית מספר 10 בעולם.

חומת ברלין, מאי 1985 (צילם: נתן רועי)

מנהיג מזרח־גרמניה, אריק הונקר, עצמו, שהיה ממקימי החומה בתקופת כהונתו של קודמו אולברכט, ביקש בשנתיים האחרונות לערוך ביקור במערב־גרמניה ובמסגרת זאת הסכימה לכך, אך הדבר נמנע בגלל וטו סובייטי.

בשבועות האחרונים מעיבה במקצת על היחסים בין שתי הגרמניות פרשה בנושא הפליטים מאסיה, המגיעים למזרח־ברלין ועוברים משם למערב־ברלין ולמערב־גרמניה, אך אין להניח שמשבר זה יסכן את המשך היחסים המעשיים בין שתי המדינות.

חסידי אומות העולם בישראל שוב בין הכסאות: כספי הסיוע מעוכבים

מאת נתן רועי, סופר „דבר"

... השירות לזקן של משרד העבודה והרווחה משהה את הטיפול בחסידי אומות העולם המתגוררים בישראל, בטענה שאיגון „יד ושם" אינו מעביר לו את הכספים שהובטחו לו על־ידי הסוכנות היהודית – כעט השבוע חסידי אומות עולם, המתגוררים בישראל.

כ־2 ביוני השנה סיגרה עדנה בקאי, עוזרת שר העבודה והרווחה, מכתב להה"ב שבה וייס ומערך). במכתב פרטה את סוגי הסיוע לחסידי אומות עולם בישראל. בסעיף ג' של מכתב זה היא מציינת כי השירות לזקן של משרד העבודה והרווחה קיבל על עצמו לדאוג לפתרון הצרכים המיוחדים של חסידי אומות עולם וכל עובד בסניפי המשרד קיבל את רשימת חסידי אומות העולם בעירו. לטענתה, נכון לתאריך שיגור המכתב, קיבלו חסידי אומות עולם שנזקקו לשיפוצים בבתיהם קצבה לביצוע השיפוץ. אחרים שהיו זקוקים למכשור מיוחד (כמו מזגן, מקרר, מכשור רפואי) וטיפול בבעיות דיור, קיבלו את מלוא העזרה. בסיום המכתב היא קובעת: המחלקה לשירותים חברתיים קיבלה הנחיות ברורות לטיפול בכל הפניות. ואכן מתברר, כי בחודש מאי השנה קיבל כל חסיד אומות עולם בכתב מהביטוח הלאומי ובו פרוט זכויותיו של חסיד אומות עולם. כל חסיד אומות עולם קיבל במכתב את שמו של הנציג שיטפל בו בסניף המוסד לביטוח לאומי. חסידי אומות עולם, שהיו זקוקים לכיסוי פרס לשכר ההודשי שהם מקבלים מאז חשיפת הפרשה, פנו לשירות לקשישים שבמבצעות סניפי משרד העבודה והרווחה ונתקלו בבעיות רבות.

בתור אצל פקידת הסעד

שושנה רצ'ינסקי – יו"ר ארגון חסידי אומות עולם בישראל – סיפרה אתמול כי כל חסיד אומות עולם שנתקל בבעיות, ניגש לסניף של הביטוח הלאומי ונאלץ לעמוד בתור לפקידת הסעד. נכנסים למשרד ומבקשים סיוע, ואז עוברת תקופה ארוכה עד שהסיוע מגיע. „יש חסידי אומות עולם קשישים שנאלצים להמתין בתור, יחד עם הזונות והנרקומנים ואחר־כך כשהם נכנסים ומבקשים את הסיוע אומרים להם שהסיוע יגיע רק לאחר שיתוחרר הכסף ש„יד ושם" צריך להעביר למשרד העבודה והרווחה", אומרת רצ'ינסקי.

לטענתה, יש חסידי אומות עולם שממתינים למכשיר־שמיעה זמן רב ועדיין לא קיבלו אותו. אחרים פנו כדי שיאפשרו להם לשפץ את ביתם. הם היו חייבים להגיש למשרד העבודה והרווחה הצעת מחיר ולאחר מכן קיבלו תשובה כי המשרד יהיה מוכן לתמוך רק בסכום נמוך מאד בהשוואה למחיר השיפוץ, כפי שנקבע על ידי נציגי משרד העבודה והרווחה שביקרו במקום.

היא מספרת על מקרה אחר של חסיד אומות עולם מרמת־גן בן 91, שרעייתו אושפזה בבית החולים והוא נותר בודד בביתו. כמה פעמים ניסה יהודי טוב־לב לגשת למשרד העבודה והרווחה אך קיבל תשובות לא ברורות. לבסוף נאלץ להוציא כסף מכיסו ותבקר בזוג הקשישים האלה.

עיריית תל־אביב היא הרשות העירונית היחידה בארץ התומכת במידה יוצאת־דופן בחסידי אומות עולם המתגוררים בתחומה. ראש עיריית תל־אביב, שלמה להט, הורה לפקידיו לתמוך בכל דרך שהיא באותם חסידי אומות עולם שמתגוררים בעירו. אחת מאלה קיבלה בעת האחרונה כרטיס טיסה – באישור הנהלת העיר – לטוס כדי לפגוש את בנותיה. כרטיס הטיסה מומן על ידי העירייה.

רשויות עירוניות אחרות שאליהן פנה סופר „דבר" כדי שיעשו למען הקלת תנאי התשלום של מיסי הארנונה לאותם חסידי אומות עולם לא ענו על הפניה, והן עיריית חיפה, עיריית נהריה ואחרות. המכתב אל רשויות עירוניות אלה סוגר לפני כמה חודשים אך לא נענה בתשובה.

ד"ר מרדכי פלדיאל מ„יד ושם" אמר אתמול בתגובה: „בשבועות האחרונים קיבלנו בקשות של חסידי אומות עולם לערוך שינויים בבתיהם הקטנים או בקשות להוספת מזגני־אוויר ואמצעי סיעוד אחרים. הופתענו מעצם הפנייה אלינו, כיוון שיש לנו הסדר עם המוסד לביטוח לאומי, ועל־פיו הוא מתחייב לספק לחסידי אומות עולם בארץ הצרכים המיוחדים שלהם. יש לנו הסדר כתוב בנושא זה עם משרד העבודה והרווחה ותתום עליו ישראל עוזר – סמנכ"ל המוסד לביטוח לאומי. לנו אין תקציב שבו נוכל לסייע לחסידי אומות עולם. אנו מסייעים באופן יוצא דופן לחסיד אומות עולם אחד – דנקף ספירו – אבל זה בגלל מחלתו הארוכה. באופן יוצא דופן הנהלה של „יד ושם" החליטה לממן לקשיש הוצאה לרכישת מזגן־אוויר. זה עניין חד־פעמי. לגבי האחרים משרד העבודה והרווחה נטל על עצמו לטפל בבעיה זו ויש לנו הזה כתוב עימו בנושא זה, מ־27.7.86, שהוא זה אשר יספק לחסידי אומות עולם צרכים שונים פרט לקצבה החודשית, דמי ההבראה השנתיים והביטוח הרפואי שהוא משלם מדי חודש בחודשו מאז חשיפת הפרשה".

בגלל הקשיים בזיהויו הוודאי

כתב האישום נגד דמיאניוק לא יוגש כנראה בשבוע הבא

מאת מזבה צימוקי, סופרת „דבר" בירושלים

עקב עיכובים שיתגבו בהגשת כתב האישום נגד ג'ון דמיאניוק, לא יוגש כפי הנראה כתב האישום בשבוע הבא, כפי שתוכנן במשרד המשפטים.

בשבוע הקרוב, תמלא חצי שנה להסגרתו של דמיאניוק לישראל, ועקב קשיים בזיהויו הוודאי של האיש, לא הוגש עד בה כתב־האישום נגדו.

לפני כ־3 חודשים, לאחר שמעצרו של דמיאניוק הוארך פעמים־מספר, הוא הוארך פעם נוספת על־ידי בית המשפט העליון, אשר מוסמך לפסוק הארכת מעצר נוספת. אף על פי כן, שבוע לפני הגבת כתב־האישום על־ידי פרקליטות המדינה, עדיין אין הוכחות חותכות ומושלמות אשר לזיהויו של דמיאניוק.

כשיושלם כתב־האישום, תדרוש התביעה הכללית עונש מוות לדמיאניוק בשל חלקו בהשמדת עם. ל„איוון האיום" מיוחסים אחד ממעשי הזוועה האכזריים ביותר בתולדות האנושות: הזרמת גז לתאים במחנה ההשמדה טרבלינקה. במחנה נרצחו יותר ממיליון בני־אדם, כן מייחסים לו החוקרים מעשי זוועה נוספים – עינוי והריגת אנשים במו ידיו.

מצרים מעלה את מחירי הנפט הגולמי

קאהיר, (עי"צ). – מצרים החליטה להעלות את מחירי הנפט הגולמי שלה החל ב־1 באוגוסט, נמסר אתמול ממקורות מצריים.

לדברי מקורות אלה יעמדו המחירים החדשים בתוקפם עד ה־20 באוגוסט. מחירו של דלק מסוג „סואץ" יהיה 10.75 דולר לחבית במקום 7.35 דולר; מחירו של „בלאים" 10 דולר במקום 6.70 דולר; מחירו של „ראס בדראן" 9.70 דולר במקום 6.40 דולר ו„ראס גארב" 8.75 דולר במקום 6 דולר.

מצרים איננה חברה באופ"ק, והיא מוכרת את הנפט שלה בשוק החופשי במחירים שהיא קובעת פעם או פעמיים בחודש, בהתאם לתנודות המחירים בשוק העולמי.

שר הנפט המצרי עבדל האדי קנדיל אמר לא מכבר, כי על מצרים לשקול את האפשרות לצמצם את תפוקת הנפט שלה, כדי לחזק את ההחלטות שנתקבלו ב־5 באוגוסט בוועידת שרי הנפט של אופ"ק, בדבר צמצום התפוקה של חברות הארגון, כדי לגרום להעלאת המחירים בשוק הנפט העולמי.

חיילי ארה"ב באירופה יופנו לנפוש בישראל

מאת אמיר אורן, סופר „דבר" בארה"ב

וואשינגטון, (מיוחד ל„דבר"). – „יו.ב.או", האגודה האמריקאית למען החייל, תשתף פעולה עם גורמים ישראליים בהבנייה חיילי זרועות צבא ארה"ב המשרתים באירופה לבילוי חופשותיהם בארץ, נודע בעקבות שיחות בין נציגי התיירות ופעילים להידוק קשרי ישראל עם הממסד לבין הנהלת „יו.ס.או".

בראש האגודה עומד עתה הגנרל בדימוס ג'ורג' בלאנצ'ארד, לשעבר מפקד כוחות ארה"ב באירופה, שיחסו לישראל ידידותי מאז ביקר בארץ במסגרת סיור גנרלים ואדמירלים בדימוס בחסות „ג'ינס"א, אירגון וואשינגטוני הפועל לקידום הקהילה היהודית־אמריקאית להבנת מדיניות הבטחון האמריקאית ולקירוב מערכת הבטחון האמריקאית להבנת ישראל.

חיילי זרועות צבא ארה"ב באירופה זכאים לחופשות „מנוחה ובילוי" תקופתיות. מפקדיהם והאגודה האמריקאית למען החייל מעודדים את הצעירים שבהם לנצל הזדמנות נדירה זו לטיולים במדינות סמוכות למקום שירותם ואשר אליהן יתקשו להגיע במימון עצמי לאחר שובם לארה"ב.

בקרוב יגבשו משרד התיירות וחברת „אל על" מאמץ לשידול החיילים לנצל תעריפים מיוחדים לטיסות לארץ הקודש, על אתריה הנופית, בעידוד הגורמים האמריקאים.

מת אברהם כץ – ראש מחלקת הנוער והחלוץ בהסת' הציונית

מאת יקיר צור, סופר „דבר"

ראש מחלקת הנוער והחלוץ בהסתדרות הציונית אברהם כץ מת מהתקף לב אור ליום אתמול, בניו־יורק בירת קניה.

אברהם כץ שהה בעיר עם אשתו, בחופשה פרטית. ארונו יובא לישראל ביום א' ועל מועד ההלוויה תפורסם הודעה.

אברהם כץ נולד ב־1931 בנס־ציונה, להורים שנמנו עם המשפחות המייסדות של המושבה. הוא למד בגימנסיה „הרצליה" והיה פעיל ב„מכבי הצעיר" וב„הגנה". במלחמת השחרור שירת בחטיבת „הראל" של הפלמ"ח.

אברהם כץ היה בוגר האוניברסיטה העברית בספרות עברית ובכלכלה ומוסמך בגיאוגרפיה. בשנים 1969–81 היה חבר הכנסת השביעית, השמינית והתשיעית. היה יו"ר ועדת החינוך, חבר ועדת החוץ והבטחון ויו"ר ועדת משנה לספורט של הכנסת.

בקונגרס הציוני הכ"ט, נבחר אברהם כץ להנהלה הציונית כראש מחלקת הנוער והחלוץ, התפקיד שאותו מילא עד יומו האחרון. הוא השאיר אישה ושלושה ילדים.

דורשים מרשות השידור להכיר בהם כוועד

מאת יעל אדמוני, סופרת „דבר" בירושלים

צלמי ועורכי הפילם והווידאו בטלוויזיה הפסיקו אתמול את עבודתם וקיימו אסיפה בת שעתיים וחצי בדרישה להכרה בהם כוועד עצמאי מצד הנהלת רשות השידור והדיון עמם בתנאי עבודתם ושכרם. לפני שבועיים הכריזה ההסתדרות על סכסוך עבודה בתקופת הצילום שלו הנמה היום.

צלמי ועורכי הפילם והווידאו, שפרשו לאחרונה מוועד עובדי עתונות־הפקה, דורשים להכיר בהם כוועד עצמאי בעל דרישות ייחודיות. ההסתדרות הכירה בהתארגנות החדשה, אך הנהלת רשות השידור מסרבת לעשות זאת.

נציגי הוועד הבהירו, בשיחה לא רשמית עם מנהל הטלוויזיה חיים יבין, כי הם מוכנים להיכנס לדיון מיידי בנושא האיי־אן־ג'י. ולהפעיל את הציוד הטכנולוגי החדיש ברגע שההנהלה תיכנס עמם למו"מ ענייני חציני.

משרד הבטחון – יחידת המכירות

ניתנת בזאת ההודעה לציבור על מכירת טובין. כל פריט מהווה סעיף נפרד לכל אחד מהמהריזים במפורט בטפסים. המציע רשאי להגיש הצעתו לגבי סעיף אחד או יותר. תנאי תשלום: 60% בהמחאה בנקאית, 40% הנותרים בערבות בנקאית שזמן פרעונה שלושה חודשים מיום פתיחת המכרז.

מכירת טפסי המכרזים תחל ביום שני 18.8.86 ביחידת המכירות, רח' האלוף א. מנדלר 12 א' הקריה תל־אביב. שעות הקבלה: בימים א' – ה' בשעות 08.30–12.30

★ ★

מכרז מס. 129/86/09

מכונות משרדיות: כתיבה, צילום, שכפול, חישוב וטלקס, מאזניים־אנליטיות, תנורי גז לחימום, כלי עבודה, ציוד מגנטי, משאבות, מדחסים, גנרטורים, קומפרסורים, חמרי בניין, חשמל ואינסטלציה, ציוד, חמרים וכימיקלים לצילום, כומתות, משרוקיות, חבלים למשאיות, ציוד אישי, חלפים לרכב הדוג' מכונת הפרדה, מחשב השכלי, פלטת בריים ת/ת למיקרופד, תכשיטים, כרטי רצפתן / מיטות חולים, פסולת בבלי נחושת.

ימי סיור: 26, 27, 28, 31 באוגוסט 1986, כמפורט במכרז יש להרשם עד יום לפני הסיור הראשון. מועד אחרון להגשת הצעות ב־01.09.86 עד שעה 10 לפנה"צ.

★ ★

מכרז מס. 132/86/09

חלקי חילוף לכלי רכב שונים, תיבות הגה לכלי רכב שונים, דלתות אחוריות מגיד 504, פריטי צבאיים, פסולת נחושת, חלקי חילוף אלקטרוניים, תשלובות – הולכים למגנע ימי, קורא פרט, מייס+מתקן שטיפה לצילומים + טקיפים, מכשירי אלקטרוניקה, בפיכי אנטנות, פסולת כלי עבודה, מנועים יכייס, מכונת דפוס, כימיקלים, מנופי קרקע.

ימי סיור: 21, 25, 26, 27, 28, 31 אוג' 86, כמפורט במכרז, להרשם עד יום לפני הסיור מועד אחרון להגשת הצעות ב־01.09.86 עד שעה 10 לפנה"צ.

★ ★

מכרז מס. 133/86/08

רכב נוסעים מסוגים הדגמים שונים, ג'יפים, מרנזיטים ורכב נ.נ. ימי סיור: 24, 25 באוגוסט 1986. בין השעות 08.00–11.30. מועד אחרון להגשת הצעות ב־25.08.86 עד שעה 10 לפנה"צ.

מרחב תכנון מקומי – השומרון

נמסרת בזה הודעה לפי סעיף 149 לחוק התכנון והבנייה תשכ"ה – 1965, כי הגשה בקשה מס' ז – 1850 על ידי בר יצחק סמיר מוכרון יעקב חלקה 91 בגוש 11320 שבאישורה יש בשום הקלה לבנין קומה שלישית על החלקה.

התנגדות מנוסקת בכתב, אפשר להגיש תוך 14 יום מפרסום הודעה זאת, לוועדה המקומית השומרון ומ"ד 58, זכרון־יעקב 30900 –

שלום ברזילי
יו"ל הוועדה המקומית
השומרון

ה' באב תשמ"ו
10.8.86

בית ליסין

הסרט „אבודים באמריקה" של הבמאי הנודע אלברט ברוקס, בהקרנת בכורה ארצית הערב 14.8 ב־21.30, 23.15, מחר ו' 15.8 ב־14.30, 23.15 ובכל ימות השבוע ב־23.15

„עד כאן" מופע ראיונות פומבי של קול ישראל מנחה גבי גזית הערב 14.8 ב־21.00

„זוג פתוח" עם יונה אליאן ושמן גבאי הערב 14.8 מוצ"ש מנחמיה ב־21.00, מחר יום ו' 15.8 „אורדע" רמת גן ב־22.00, ב' 18.8, ג' 19.8 בית החייל ב־21.00, ד' 20.8 עין השופט ב־21.00

יונתן גפן „על הפנים" וגם אלון אולארצ'יק מחר ו' 15.8 ב־21.15, מוצ"ש 16.8 ב־20.3

עדי עציון שרה קורט וייל עם הפסנתרן יונתן זק מחר ו' 15.8 ב־21.00

קורין אלאל „שירים בכיף" מחר ו' 15.8 ב־23.30

„מזבוב ועד פיל" מסיפורי ע. הלל לילדים שבת 16.8 ב־11.30

ערב עם הזמר בועז שרעבי מוצ"ש 16.8 ב־21.00

„כולם היו בני חוץ מנעמי" ההצגה הכי מצחיקה בעיר מוצ"ש 16.8 בכר ירושלים ב־21.30, א' 17.8 תיאטרון חיפה ב־20.30 (הכרטיסים מה־4.8 טובים יפה ל־17.8), ב' 18.8, ג' 19.8, ד' 20.8, ה' 21.8 בית ליסין ב־20.30 הצגות אחרונות בהחלט!

„מרוקו הג'אז" א' 17.8 ב־21.30

מותו של פקיד עם מרק חסמן, תיאטרון באר שבע ב' 18.8 ב־21.00

„סטנד אפ קומדי" – אתה מצחיק – אתה על הבמה בהשתתפות: אבי קושניר, רמי שטרן, דניאל לפין, שמוליק ולוזני, ג' 19.8 ב־22.00

יפה ירקוני שרה ומארחת ד' 20.8 ב־21.00

ויצמן 34 (כיכר המדינה) תל־אביב טל. הקופה: 257966, 216653 חניון מרווח פתוח לקהל. הסדר מיוחד למנויים

„עלה" עמותה לחולי המופיליה

מזמינה את חבריה ואוהדיה לכנס שנתי ולדיון בהתפתחות המחקר והריפוי,

ביום ג' 19.8.86, שעה 1500.

רח' גבורי ישראל 60, תל־אביב
בית מגן דוד אדום, מול איצטדיון יד אליהו.

חוק התכנון והבניה תשכ"ה – 1965
מרחב תכנון מקומי, קריות

נמסרת בזה הודעה לפי סעיף 149 לחוק התכנון והבניה תשכ"ה – 1965 כי במשרדי הועדה המקומית לתכנון ולבניה קריות הוגשה בקשה להקמת שני בניינים.

1. בנין בן ארבע קומות, בחלקו על עמודים, ברח' חיים בקרית ביאליק בגוש 10445 מגרש 16 לפי תכנית ק/278.

מהות הסטיה:
חריגה של 163.17 מ"ר מאחוזי הבניה המותרים 5.17% משטח המגרש. הקלה של קומה אחת ממספר הקומות המותר.

2. בנין בן שלוש קומות ברח' חיים בקרית ביאליק בגושים 10445, 10422 מגרש 13 (לפי תכנית ק/278).

מהות הסטיה:
חריגה של 130.62 מ"ר מאחוזי הבניה המותרים 5.82% משטח המגרש.

כל המעוניין רשאי להגיש התנגדות למשרדי הועדה המקומית, שד' ויצמן 5 קרית מוצקין, תוך שבועיים מיום פרסום הודעה זו.

ע. לדי
יו"ר הועדה המקומית
לתכנון והבניה קריות

של היום הוא חדש

פינה חמה ללבי

הקרן למען בטחון ישראל

13.8.86

השבוע

★ התרומה הגבוהה
מעזבונה של המנוחה חיה בלוך ז"ל
6,000 ש"ח

★ התרומה המרגשת
דיירי בית האבות „משען"־גבעתיים
במבצע התרומה למען קרן לב"י
2077 ש"ח

★ התרומה הצעירה
אלמוג טיבור בן החודש באמצעות
הדוד חיים בוטורד
5 ש"ח

היום יותר מתמיד – תן לבך ללב"י

קרן לב"י: רח' ד' (אדמא) 7, הקריה, תל־אביב 64734

هكذا من الاصل

מאה שערים • מאה שערים • מאה שערים

התיצבות בשערים ושיפור באוירה

מאת שמואל רוזנבלום

לאחר יומיים של מימושים מלווים בירידות שערים קלות החל שוק המניות להתייצב. האפיקים הדולריים, ובעיקר המניות הבנקאיות שסבלו מהצעים גדולים התייצבו אף הם וחלקם זכה לביקושים קטנים. תשואת הבנקאיות להוכידנו נעה סביב 16.66 בממוצע ורווהי תשואה גבוהה ביותר שלא הייתה כמוה בשנה האחרונה (ראו טבלה) המניות הכבדות נסחרו בהצעים או בביקושים קטנים. (שופרסל 189 ע.ב. היצע הבינלאומי כ־400 ע.ב. ביקוש) מרביתן נותרו ללא שינוי בשער, או בשינויים קטנים ובלתי משמעותיים.

מקורבי השוק צופים לשוק חיובי בשבוע הבא. היום כידוע לא מתקיים מסחר עקב תשעה באב. חשיבתם של מקורבי השוק בנויה ברגיל על תפיסת העדר אלטרנטיבות. המדד הקרוב שיתפרסם ביום שישי אמור להיות נמוך וינוע סביב אחוז לערך. כלכלני הבנקים אף מעריכים שמדד יולי יהא נמוך מאחוז.

בזמן לפיכך שהריבית בפקדונות שקליים עשויה לרדת עוד יותר. אגרות החוב עשויות אף הן לשמור על רמתם הנוכחית ואף להיות פחות אטרקטיביות מבעבר. במצב זה קרנות המניות והבורסה מהוות השקעה מעניינת יותר באופן יחסי. קשה לקבוע באם עפ"י חשיבה זו נפח העיסקאות והעניין הציבורי יגבר בבורסה. ניתן להעריך שהשוק עשוי להמשיך בשלב זה „להתבשל" על אש קטנה וקצב הפעילות יגבר באורח הדרגתי. ראוי לציין שבשנים האחרונות מאז 1983, התבדו ציפיות מקורבי השוק להצטרפות מעגל משקיעים מקרב הציבור לבורסה. הפעם שלא כבעבר טוענים חלק ממקורבי השוק שתקוותם להצטרפות הציבור יש לה סיכוי טוב יותר.

שינויי שער בממוצע

מניות חיפה כימיקלים עלו 2.7% בביקוש בינוני. בשלושת ימי המסחר הקודמים ירדו מניות חיפה כימיקלים ב־9% לערך. פטרוכימיים נסחרו ב.ס. פרוטרום עלו 3.1%, העליות האחרונות התלולות במניות פרוטרום עומדות בניגוד להגיון. שכן חברת פרוטרום ניצלה באחרונה מסכנת סגירה. מניות אזורים עלו 1.8 בביקוש קטן, נכסי אזורים עלו 3.8% לאחר שירדו מתחילת השבוע בכ־10%. קופסאות פח 1 ממשיכה לרכז עודפי ביקוש ניכרים כתוצאה מפעילות של קרנות נאמנות שבניהול בנק גדול, שערן עלה ב־3.8%. מקורבי השוק מצפים לדו"חות כספיים טובים בקופסאות פח. מנית ליפסקי ירדה 9% לאחר שריכוזה מהזורים גדולים ופעילות מעניינת באחרונה. נראה שכמנית ליפסקי החליפו באחרונה מספר ידיים את החזקותיהם. אפריקה עלתה ב־1.5% וארלדן 5 ב־6.1%. ביקושים קטנטנים בבינלאומי ופ.י.בי. הביאו לעליות קלות של 0.8%. הבנקאיות עלו כחצי אחוז, מניות מזרחי פועלים ובל"ל זכו לביקושים ושערן עלה כאמור 0.5%. היצע בכבלי ציון 1 נחסף ב.ס וביקוש בכבלי ציון 5 סופק בעליית שער. באחרונה התפרסמו בעיתונות ידיעות נוספות אודות התקרמות במו"מ למכירת כבלי ציון למשקיעי חוץ. מנית סקנדיה נרשמה מוכרים בלבד לאחר עליות שערים נאות באחרונה תוך פעילות ספקולטיבית. חברת סקאנדיה דווחה אתמול על הפסד במאזנה. פעילות חיובית מוגברת מורגשת במניות אלרן ולפסון. היצע בטבע נלקח בירידה של כחצי אחוז, ראוי לציין שמנית טבע הינה אחת מהמניות הטובות בשוק והיא מצויה בתרדמה ארוכה. ניתן להעריך שבקרוב על רקע פירסומים חיובים תחול התעוררות במנית טבע. מנית טבע ירדה בשבוע האחרון בכ־5% לערך.

משולם לוינשטיין – משחקי בורסה

במניות משולם לוינשטיין מורגשת פעילות ערה במיוחד. החברה מצויה בענף המקרקעין ונחשבת לחברה סבירה בענף זה. לפני כחצי שנה רכשה חברת ברוקרים גדולה כמות ניכרת ממניות לוינשטיין. תקופה קצרה לאחר הרכישה הודיעה החברה על חלוקת 1000% מניות הטבה. עיתוי השוק באותה עת היה מוצלח, וחלוקת ההטבה תרמה לעליות שער של למעלה ממאה אחוז במניה בחודש וחצי. חברת הברוקרים מכרה את החזקותיה ויחד עימה החלו גורמים מקורבים לחברה „לשפוך" סחורה. אחד הגורמים המקורבים קרוי „קאלוד־הולדינגס" וגורם זה מכר כמות סחורה ניכרת. להפתעת מקורבי השוק ולמרות שווי כלכלי גבוה למדי לחברה, נמצא גורם שרוכש את מניות לוינשטיין מזה כארבעה חדשים בהתמדה. גורם זה שהינו אלמוני לחלוטין אסף במניות לוינשטיין ובעיקר במנית 5 שקל כמות ניכרת מהשליטה בחברה. עפ"י משחק הבורסה שתואר להלן, קשה לקבוע להיכן מגמת השערים במניות החברה אף שהתעורר בהן העניין שוב.

ענף הטכסטיל

בענף הטכסטיל אנו עדים בפירסום מאזנים חיובים למדי ע"י חלק גדול מהחברות. חברת זיקית שפירסמה מאזנה שלשום הצביעה על רווח מתואם של 1.12 מיליון ש"ח. בשנה הקודמת הרוויחה החברה רווח מתואם בסך 663 אלף ש"ח. המניה נסחרת במכפיל רווח מתואם של 2.58 בלבד, שהוא מכפיל נמוך יחסית לבורסה שלנו. בנוסף הודיעה החברה על חלוקת 400% במניות הטבה. באופן כללי נראה שסקטור הטכסטיל מצוי בתהליך התאוששות ומהווה אלטרנטיבת השקעה בורסאית מעניינת. אין לשכוח שהסרת מגבלות היצוא לארה"ב והשיפור במטבעות האירופאיים מסייעים רבות לסקטור הטכסטיל.

שערי המניות הישראליות בחו"ל

אופרטק	9
אינטרפרם	5
אלסינט	1⅞
אלרון	6
אלקטרוניקה לישראל	2½
תעשיות לייזר	13
נייר חדרה	12⅜
סאייטקס	5
עץ לבוד	10
תרו	3½
אלביט	7⅝
טבע	4
ראורא	6¾

הערות: ירידות קלות נרשמו באופרטק, אינטרפרם, וטבע שנעו סביב ⅛ עד ¼. בתעשיות לייזר נרשמה ירידה מעט גדולה יותר בשיעור ⅜. עליות קלות היו בעץ לבוד ואלביט.

שערי המניות

בנקים מסחריים

שאינם בהסדר ההצמדה

אג.ה.ה. ש	16080	30.0	+80	+5	+224
הספנות 0.1	1002	956	+2	+.2	+607
הספנות א 0.5	660	5186	-30	-4.4	-3778
הספנות אופ 2	715	1561	-5	-.7	-1546
כללי לא בהסדר	24206	4.0	-1274	-5.0	-8.0
בנק צפ' אמרק 1.	— הפסקת מסחר —				
בנק צפ' אמרק 5.	— הפסקת מסחר —				
בנק צפ' אמ אופ1	— הפסקת מסחר —				
הבינלאומי 5.0	3625	1133	+30	+.8	+763
פ.י.בי. 0.5	4115	1931	+35	+.9	+444

כלולים בהסדר ההצמדה

אידיבי רג 100.0	76600	550			-165
אידיבי ב 100.0	76700	5.0	-900	-1.2	-4.0
אידיבי בב א 2.0	481000				
אגוד ושה	57250	163			-40.0
דיסקונט ב	97800	30.0	-1000	-1.0	-30.0
דיסקונט א	97810	196			+4.0
דיסקונט שה ב	11600	500			
המזרחי ש	31550	1130	+150	+.5	+306
המזרחי מ	31650	144	+350	+1.1	+526
המזרחי שה 9	14630	1.0			-1.0
הפועלים מבב	113100	1.0	+1000	+.9	+2.0
הפועלים ש	52275	1115	+275	+.5	+2184
הפועלים ב	52300	555	+300	+.6	+581
כללי א 1.0	133900	73.0			-72.0
כללי שה 5	102800	2.0			-2.0
כללי שה 7	6520				
כלל סטוק 100.0	33330	2575	+170	+.5	+770
כלל שה 11	12760	173	-120	-.9	-181
מימון וסחר 1.0	45610				
מימון וסחר 5.0	23650				

בנקים למשכנתאות

ארנים 0.1	13200	21.0			-1.0
לאומי משכנתא' ש	5044	234			-33.0
לאומי משכנתא' מ	5020	23.0	-220	-4.2	-33.0
כרמל ש	4190				
כרמל שה 1	3060	87.0	+34	+1.1	+213
בנין ב' 5.0	6999	51.0	-2		-89.7
פת משכ ש	1675	889	+15	+.9	+848
משכן ב ש	2149	190	-2	-.1	-389
עצמאות 0.1	7770	40.0	+70	+.9	+66.0
טפחות מבכ ש	14100	10.0			-10.0
טפחות רג ש	13500	70.0			-44.0
טפחות שה 1	7751				
טפחות שה 2	4007		+40	+1.0	+111
יעסור 1.0	1600 תב	140	-98	-5.8	-104
יעסור 5.0	760	315	-5	-.7	-687
מירב 1.0	5109	186	+120	+2.4	+417

מוסדות מימון

שלטון א ש	362	2280	+7	+2.0	+7967
החקלאות מבכ א	— לא נסחר —				
החקלאות מבכ ג	— לא נסחר —				
לאומי תעשיה א ש	5689	257	-91	-1.6	-103
פתוח תעשיה מבב	— לא נסחר —				
פת תעש בב ג	— לא נסחר —				
פת תעש בב גג	— לא נסחר —				
פת תעש בב גגג	— לא נסחר —				
פת תעש בב ד	— לא נסחר —				
פת תעש בב דד	— לא נסחר —				
מרכז קבלנים 5.0	440	925	+3	+.7	+547
תיירות בב	— לא נסחר —				
כלל ליסינג 0.1א	12677	43.0	+500	+4.1	+176
כלל ליסינג 0.5ב	9440	30.0	+40	+.4	+75.0
כלל ליסינג אג"חו	10665	30.0	+55	+.5	+21.0

ביטוח

איתן חב' לביטוח	224	6417			-3877
ארדים 0.1	845	761	-10	-1.2	-603
ארדים א 0.5	428	211			-65.0
בטוח משנה 0.1	495	163			+1933
בטוח משנה 0.5	163.0	1895			-1355
הדר 1.0	313	3050	+9	+3.0	+1978
הדר 5.0	180.0	1037			-631
הסנה ש	469	5199			-3097
הפניקס 0.1	710	407	+20	+2.9	+435
הפניקס 0.5	398 תב	1055	+22	+5.9	+1313
המשמר־הראל 1.0	6400	16.0	+100	+1.6	+11.0
המשמר־הראל 5.0	2900	73.0	+100	+3.6	+94.0
מנורה 1.0	2596 תב	361	-266	-10.0	-531
מנורה 5.0	875	444	-30	-3.3	-858
סהר ג 1.0	4016	138	-124	-3.0	-88.0
סקורטס 0.1	2470	192			-92.0
צור ש	316	3831			-3448
ציון החזקות 1.0	8400				-3.0
ציון החזקות 5.0	2220				-8.0

מסחר ושרותים

מסחר

אינטרגאמא 1.0	4420	10.0			-10.0
אינטרגאמא 5.0	1030	432			-182
מאיר עזרא 1.0	4600	36.0			+40.0
מאיר עזרא אופ 1	4170 תב	20.0	-230	-5.2	-20.0
כלל סחר 1.0	1286	2596			-1249
קריסטל 1.0	7700	83.0	+100	+1.3	+114
רפק 0.1	35000				
רפק 0.5	9200	32.0			-22.0
שופרסל א 2.0	5420	409			-418
שופרסל ב 10.0	3540	263			-189

שרותים

דלק ג ש	3060	2799			-101
הראל 1.0	*2993	95.0	+143	+5.0	+125
* ביצוע חלקי 53.70%					
הראל 5.0	1400	50.0			-35.0
ספנות הספקה 0.1	15999	28.0	-601	-3.6	-71.0
ספנות הספ' 0.5א	4300	251			+228
קידר 0.1	2100	93.0	-80	-3.7	-274
קידר 1.0	325	4876	+6	+1.9	+1532
חברת החשמל 0.1	— הפסקת מסחר —				
מוסכי ערובה 0.1	4300				
מוסכי ערובה 0.5	1360	555	+65	+5.0	+1560
קונסורטיום 0.1	1830	661	+20	+1.1	+762
קונסורטיום 0.5	1260	1320	-18	-1.4	-2579
קופל 1.0	— הפסקת מסחר —				
קופל אופ 1	— הפסקת מסחר —				

מלונות ושרותי תיירות

גלי זהר 0.1	9810 תב	30.0	-1090	-10.0	-77.5
גלי זהר 5.0	6000 תב	77.5	+440	+7.9	+29.9
מלונות דן 1.0	3400	40.0	-40	-1.2	-69.0
מלונות דן 5.0	2590	38.0	-11	-.4	-38.0
חוף האלמוג 0.1	— הפסקת מסחר —				
כנה 1.0	2300	130	-26	-1.1	-119
מלונות ירדן 1.0	3111	84.0	+61	+2.0	+11.0
מלונות יהלום 1	— הפסקת מסחר —				

מחשבים ושרותי מחשב

דטה מיכון 1.0	3700	480			+18.0
ת.י.ל.ן. 1.0	15549	15.0	+39	+.3	+15.0
יעבא 1.0	3740	202	+140	+3.9	+231
יעבא אופ 1	3290	35.0	+30	+.9	+15.0
כלל מחשבים 1.0	10800	138	+100	+.9	+42.0
מ.ל.ל. 1.0	13900	33.0	-400	-2.8	-31.0
מ.ל.ל. 5.0	4620	103	-140	-2.9	-53.0
משוב מחשבים 1.0	*2835	107	+155	+5.0	+341
* ביצוע חלקי 63.70%					
ניקוב מחשבים 1.	9400	251	+200	+2.2	+131
ניקוב מחשבים 5.	6700	165			-170
תים מחשבים 1.0	1800	120			-120
תים מחשב אופ 1	17535	8.0	+500	+2.9	+14.0

מקרקעין ופיתוח

נדל"ן בינוי ופיתוח

אברהם גינדי 1.0	— הפסקת מסחר —				
אברהם גינדי 5.0	— הפסקת מסחר —				
אורן מבנים 1.0	1003	373	-15	-1.5	-204
אורן מבנים 5.0	405		-1	-.3	-254
אזורים 1 ש"ח	575	6113	+10	+1.8	+5220
אזורים אופ' 1	318	4224	+4	+1.3	+3050
אזורים אג"ח 3	94.0	13119			-27410
אילן 1.0	465	7597			-1549
אילן אופ 1	1709	298			-182
אל־רוב 1.0	3530	135	+74	+2.1	+235
אמבנים 1.0	2801 תב	133	+207	+8.0	+757
אפריקה 0.1ש"ח	34815	100	+515	+1.5	+116
אפריקה 1.0ש"ח	24300	172	+200	+.8	+69.0
אפריקה אופ 5	15900	97.0			-30.0
ארזים 1.0	2050	385			-247
אילדן 1.0ש"ח	2350	351	+60	+2.6	+333
אילדן 5.0ש"ח	1300 תב	1768	+75	+6.1	+2099
בן־יקר גת 1.0	3193 תב	217	+220	+7.4	+409
ברנוביץ 1.0	3236	100	-100	-3.0	-15.0
ברנוביץ 5.0	1980 תב	233	-140	-6.6	-426
דנקנר 1.0	3903		+3	+.1	+100
דרוקר 1.0	451	290	+17	+3.9	+190
דרוקר 5.0	332	100	-3	-.9	-100
דרוקר אופ 1	234		-6	-2.5	-423
דרעד 0.1	6400				-1.0
דרעד 0.5	3937	122		-3.?	-96.0
הסלול 1.0	— הפסקת מסחר —				
הסלול 5.0	— הפסקת מסחר —				
ת.ל.ב. 0.1	— הפסקת מסחר —				
ת.ל.ב. 0.5	— הפסקת מסחר —				
נכסים ובנין 1.0	2730	1704	+50	+1.9	+385
גב־ים 0.1	4560	528	+20	+.4	+272
גב־ים 0.5	2590	443			-169
הכשרת הישוב 1.0	52400	263			-284
ישפרו 0.1	2500	687	+50	+2.0	+1550
ישראלום 1.0	1330	50.0	-20	-1.5	-86.0
ישרס 10.0	15050	244	+450	+3.6	+276
כהן פיתוח 1.0	6982	20.0	+332	+5.0	+7.0
כלל נדלן 0.1	359	5386			-2700
לאמיר 1.0	3720	60.0	+100	+2.6	-69.0
לאמיר 5.0	1450	250	-34	-2.3	-374
מ.ת.ב. 1.0	390 תב	6932	+20	+5.4	+11510
מאגרי בניה 1.0	596	3635	-14	-2.3	-2126
מאגרי בניה אופ1	495	1827	-13	-2.6	-613
מודול בטון 1.0	— הפסקת מסחר —				
מיבנאל 5.0	293	9600	+8	+2.8	+3550
מגרב 5.0	705	2604	-6	-.8	-2754
מר־לז 1.0	495				
לוינשטין 1.0	410	235	+20	+5.1	+1450
לוינשטין 5.0	109.0	5847	+4.0	+3.8	+19148
ליפשיץ 1.0	1045	558			+260
ליפשיץ 5.0	480	2705			-2737
נאות אביב 0.5	6600	143	+100	+1.5	+32.0
נכסי אזורים 1.0	659	2040	+24	+3.8	+2470
סהר החזקות 1.0	11850	30.0	+300	+2.6	+80.0
סהר החזקות 5.0	7999	18.0			-9.0
סוף 1.0	4445 תב	72.0	+400	+9.9	+124
סוף 5.0	2739	379			-53.0
עפר וסלע 1.0	951	1350			-142
עוד 3.0	— הפסקת מסחר —				
קיסריה 0.1	1690	50.0	-10	-.6	-150
קיסריה 0.5	870	625	+26	+3.1	+193
רוגובין 1.0	3750	505	+100	+2.7	+185
רוגובין 5.0	2353	1506			-23.0
רסקו מבכל	9600	75.0			-125
רסקו רג	9250	99.0			-80.0

חקלאות

מטעי הדר 0.1	2693	132	-7	-.3	-18.0
מטעי הדר 0.5	1950	131			+369
מהדרין 0.1	6680	147	-100	-1.5	-127
נכסי הדרים 1.0	1090	360			-38.0
פרי אור 0.5	2790	80.0			-80.0
שן־הד 5.0	17100	163	-440	-2.5	-324

תעשייה

מזון וטבק

אסאם 1.0	1415	109	+50	+3.7	+289
גולדפרוסט 1.0	2608 תב	280	-200	-7.1	-671
גולדפרוסט 5.0	1623	604			+204
גולדפרוסט אופ 1	1550				
דובק מב ש	3455	206	+20	+.6	+90.0
דובק מב מ	3430	617	-40	-1.2	-877
זגלכל 1.0	565	1224			-1269
זגלכל 5.0	420	355	+14	+3.5	+289
פרי־זה 1.0	1660	975			-227
פרי־זה 5.0	1245	300			-220
טמפו בירה 1.0	15500	58.0	+700	+4.7	+74.0
טמפו בירה 5.0	10380	22.0	-520	-4.8	-122
יכוור 1.0	1578	451			-119
יכוור א 5.0	877	80.0			-80.0
כן 1.0	9150				+3.0
כן 5.0	4750 תב	20.0	-300	-5.9	-20.0
מגפרוסט 1.0	7999	90.0			-120
עליה 0.1	14000	67.0	+350	+2.6	+52.0
עסיס 0.5	34300	10.0			-12.0
שלמה אנגל 1.0	2730	350			+3.0
שמן מבכ ש	3650	212	-111	-3.0	-261

טכסטיל והלבשה

ארגד 1.0	819	1008	+21	+2.6	+766
אופיס 1.0	940	1536			-25.0
אופנת ברוך 1.0	2550	125			+80.0
אופנת ברוך 5.0	1805	91.0	-80	-4.2	-518
אפתן 1.0	— הפסקת מסחר —				
אפתן אופ 1	— הפסקת מסחר —				
ארגמן רג ש	12360	76.0	-240	-1.9	-174
דלתא־גליל 1.0	4160	710			-449
דלתא־גליל א 3.0	3080	179	-19	-.6	-179
מטוית מאיר 1.	1760	34.0	+9	+.5	+34.0
מטוית מאיר 5.	896 תב	360	-99	-10.0	-455
מטוית אופ 1	826				
וישלנג 1.0	1110 תב	575	-80	-6.7	-325
וישלנג 5.0	799	188	-15	-1.8	-388
ורדינון 1.0	4200	117	-99	-2.3	-27.0
זיקית 1.0	4331 קן		+206	+5.0	+6524
זיקית 5.0	3255 קן		+155	+5.0	+6482
לודזיה 0.1	1725	128	-60	-3.4	-319
לודזיה 0.4	881	1377	+16	+1.9	+1372
ליבת 1.0	632	3847	+20	+3.3	+3335
מים גליק 1.0	864	395			-174
מקס 0.1	23125	36.0			+5.0
מקס 0.5	10725 תב	186	-900	-7.7	-523
עים 1.0	10750	54.0	-200	-1.8	-73.0
עים 5.0	5580	6.0			-31.0
עמק 1.0	1700	180	-5	-.3	-5.0
פולגת א 0.1	3200	890	+10	+.3	+117
פולגת ב 0.4	2140	2352	+10	+.5	+271
פליגלן א 0.5	7715	216	+117	+1.5	+385
פרגוד 1.0	2176	104			-15.0
גיבור סבריגה	11200	50.0	-50	-.4	-41.0
תעש רהיטים 1.0	3007	995	+30	+1.0	+563

מתכת ומוצריה

אקסטל 5.0	2824	457	+24	+.9	+100
אורדן 10.0	9600	38.0	+100	+1.1	+16.0
אורדן 50.0	7810	5.0			-3.0
אלומית 1.0	4810				
אלומית 5.0	3290	100	-10	-.3	-6.0
כבלים ש	13322	29.0	-550	-4.0	-28.0
התכוף 1.0	6280 תב	163	-470	-7.0	-250
התכוף 5.0	3350	64.0	+100	+3.1	+175
התכוף אופציה	3343	100			+21.0
דיקה 1.0	5420	39.6	-80	-1.5	-39.6
דיקה 5.0	2660	156	-40	-1.5	-28.0
קופסאות פח 1.0	1402	6959	+50	+3.7	+5926
קופסאות פח 5.0	1045	1211	+35	+3.5	+686
מתכת מרום 1.0	2250	308	-50	-2.2	-615
כבלי ציון 1.0	2535	1620			-411
כבלי ציון 5.0	1062	1773	+25	+2.4	+2633
כבלי ציון אופ 3	— הפסקת מסחר —				
מודגן 1.0	— הפסקת מסחר —				
מודגן אופ א	— הפסקת מסחר —				
קרגמי 1.0	900	397	+35	+4.1	+357
קרגמי 5.0	485	379	-4	-.8	-5.0
נחושתן 0.1	17000	2.0	-400	-2.3	-11.0
נחושתן 0.5	6799	15.0	+198	+3.0	+255
פקר פלדה 1.0	7470	153	-100	-1.3	-86.0
קינג 1.0	1250	319	+15	+1.2	+398
קינג 5.0	675	1449			-649
קליל 1.0	3900	182	-150	-3.7	-238
קליל 5.0	2209	529	+105	+5.0	+575
שלדות 5.0	2400	151	+70	+3.0	+201
תעשיות לכיש 1.0	1163 תב	705	-65	-5.3	-792
תעשיות לכיש 5.0	551	730	+1	+.2	+83.0

חשמל, אלקטרוניקה ואפטיקה

אלביט 3.0	397000	40.0	+13000	+3.4	+31.0
אלקו 0.1	6700	18.0			+4.0
אלקו 0.25 ש	3140	129	-60	-1.9	-79.0
אלקו 0.25 מ	3200				
אלקטרה 0.1	15350	90.0	+550	+3.7	+114
אלקטרה א 0.5	7800	119			-14.0
אלרון 3.0	300000	5.0			+3.0
אורית 0.02ש"ח	26600	36.0			-37.0
כלל תעש אלקטרו	2020	891	-15	-.7	-920
ספקטרוניקס 1.0	2100	1294	+75	+3.7	+1300
ספקטרוניקס 5.0	1316	759			+83.0
פריכטונגר 1.0	519	935	+19	+3.8	+341
פריכטונגר 5.0	283	1565	+7	+2.5	+1187
ציקלון 1.0ש"ח	2278	40.0	+23	+1.0	+7.0
ציקלון 5.0ש"ח	1000	460			+10.0
קנבשטין אילר 1.	4860	82.0	-240	-4.7	-132
קנבשטין אילר 5.	3250				-100
ת.א.ת. 1.0	3700	196			+756
ת.א.ת. 5.0	1451	308	+11	+.8	+229
ת.א.ת. אופ 1	12200				
תדיאה 1.0	4800				

מוצרי בניה

א.ת.בלל בנין1.	795	1308	+15	+1.9	+124
א.ת. אופציה א'	395	2000	+13	+3.4	+1914
א.ת. אג"ח סד א	93.5	10000			-23208
אלקול 5.0	10364	10.0	+103	+1.0	+3.0
אקרשטיין 1.0	1645	87.0			-44.0
אקרשטיין 5.0	1200	72.0			-122
בטון תדיר 1.0	10100				
בטון תדיר 5.0	— הפסקת מסחר —				
בר־טון 1.0	1259	660			-430
בר־טון 5.0	362	910	-8	-2.2	-1835
פרומאכבסט 1.0	7010	5.0			-1.8
פרומאכבסט 5.0	2300	246	-30	-1.3	-122
מ.ל.ם. 1.0	945	320	+20	+2.2	+1045
מ.ל.ם. 5.0	542	152	-26	-4.6	-152
מודול השק בתעש	5862	327	+172	+3.0	+338
מואיקה ולפמן 1	— לא נסחר —				
מואיקה ולפמן 5	13650	6.0	-150	-1.1	-6.0

כימיה, גומי ופלסטיק

אבן 5.0	18280	133	-70	-.4	-237
אליאנס ב 200.0	3020	583	+70	+2.4	+418
גל תעשיות 1.0	9700	75.0	-99	-1.0	-75.0
גל תעשיות 5.0	5500	20.0			-20.0
דקסטר 1.0	3246	27.0	-5	-.2	-19.0
דשנים 0.1	5280 תב	73.0	+480	+10.0	+254
דשנים 0.5	1085	795	+10	+.9	+273
חיפה כימיקל 10.0	535	2528	+14	+2.7	+5414
טבע ש	54900	334	-300	-.5	-216
טבע אופ 4	49500	334	-499	-1.0	-435
ליפסקי 1.0	1550	1183	-150	-8.8	-3021
ים המלח 1.0	16101	1892	+11	+.1	+102
פטרוכימיים 10.0	568	7099			+491
מקסימה 1.0	6800	90.0	-200	-2.9	-90.0
מקסימה 5.0	2760	236	+30	+1.1	+23.0
נקה כמיקל 1.0	3200	87.0	-96	-2.9	-69.0
סנו 1.0	9141	155	+50	+.6	+229
סנו 5.0	6490	52.0			-152
קרם כימיקל 1.0	6250	15.0	+50	+.8	+5.0
ת.ג.ל. 1.0	*5355	220	+255	+5.0	+324
* ביצוע חלקי 73.50%					
ת.ג.ל. 5.0	3801	282	+5	+.1	+23.0
תיא 5.0	9000	372			-212
פרוטארום 10.0	13300	36.0	+400	+3.1	+9.0
תרד א 5.0	5448	267			-54.0

עץ ומוצריו, נייר ודפוס

דפרון 1.0	5954 תב	93.0	+460	+8.8	+95.0
דפרון 5.0	3150	53.0	+150	+5.0	+53.0
ת.מ.ן. 1.0	12620	196	+485	+4.0	+114
יאה 1.0	3850	98.0	+160	+4.3	+176
לבידי אשקלון 1.	432	1175	-4	-.9	-3297
לבידאשקלון אופ1	666	429	+6	+.9	+1455
מולט ב 0.5	24740	18.0	-10		-13.0
מפעלי נייר 10.0	198600	65.0	-1200	-.6	-56.0
סקאנדיה 1.0	3363 מ		-177	-5.0	-1090
רים 0.1	4330	130			-96.0
רים 0.4	2300	40.0	+90	+4.1	+191
תעל ב 0.2	12900 תב	259	+801	+6.6	+720

תעשיות שונות

אבדין 1.0	3694	126	+110	+3.1	+101
אבדין 5.0	1900	344			-241
המישה יור 1.0	7925	104	+100	+1.3	+51.0
פולק 0.1ש"ח	7201	10.0	+51	+.7	+14.0
פולק 5.0ש"ח	3980	130			-130

השקעות תעשיה

מרכזית ב 0.1	6520	136	+100	+1.6	+168
כור בכ' 1.0	5355000	.9	+40168	+2.7	+.7
כלל תעשיות 1.0	1215	4772			-459
כאגרי טכנולוגיה	413	1215	+1	+.2	+215

חברות להשקעה

השקעה ואחזקות

אמיקו ש	4600	20.0	+80	+1.8	+41.0
אידיבי פתוח 2.0	3539	1028			-848
אינקופה 0.1	1800	510			+160
אינקופה 0.5	874	1775	-16	-1.8	-675
אלגר ש	7210	153			-106
אלגר מ	7450	22.0	+325	+4.6	+37.0
אלרן ש	2900	1690	+67	+2.4	+2602
אלרן מ	2992	204	+142	+5.0	+380
אמישר בכ' 1.0	— הפסקת מסחר —				
אפיק 1.0	— הפסקת מסחר —				
אפיק 5.0	— הפסקת מסחר —				
גולות 1.0	1260	190	-10	-.8	-190
חברה לישראל 1.0	8150	347	+350	+4.5	+1059
חברה לישראל 5.0	5170	249	+40	+.8	+214
וולפסון 0.1	112000				
וולפסון 1.0 ש	24150	111			-83.0
אמבא א 0.5	11820	5.0	+120	+1.0	+2.0
פועלים השק ש	5295	702	+205	+4.0	+1453
לאומי השק 0.1	— הפסקת מסחר —				
דיסקונט השק ש	2170	2020			-2483
מזרחי השק ש	15700	15.0	+310	+2.0	+46.0
כור השק אגח 124	9951				+100
הירדן 1.0	1857	175	-3	-.2	-118
הירדן 5.0	691	957	+30	+4.5	+1207
ישום החזקות בעמ	251	9205	+2	+.8	+4299
יצוא ש	9656	91.0			+25.0
ירדן א 0.1	3675	416			+5.0
כלל ישראל 10.0	747	3978	-1	-.1	-1909
כלל ישראל 50.0	595	546	-7	-1.2	-686
לבקש 0.1	8000	76.0	-300	-3.6	-100
לבקש 0.5	2519	140	-100	-3.8	-463
כנור 0.1	— הפסקת מסחר —				
כנור א 0.5	— הפסקת מסחר —				
עוז השק ב 0.1	— הפסקת מסחר —				
עוז השק ב 0.5	— הפסקת מסחר —				
פז השק ש	6400 תב	450	+500	+8.5	+748
צבה א 0.1	9400	31.0			-15.0
צבה 0.5	5245	418			-290
פריון ב 2.5	3600	82.0	+150	+4.4	+123

מחקר ופיתוח

אמבעים מתוחכמים	— הפסקת מסחר —				
גליל טכנולוגיות	418	1714	-3	-.7	-1714

דלק ונפט

דלק חיפושים1.0	3151	148	+89	+2.9	+431
דלק חיפושים5.0	1536	198	+73	+5.0	+752
דלק נפט אופ 2	910	758			-295
פז חיפושי נפט	12500	42.0			+4.0
סהראיל 1.0	1617	15.0	-50	-3.0	-15.0
סהראיל 5.0	940	310	+10	+1.1	+210
י.ג.א.ל. 5.0	1481	979	+21	+1.4	+868
מ.ב.ן. 1.0	2750	160	+123	+4.7	+360
מ.ב.ן. 5.0	1251 תב	800	+66	+5.6	+472
פזאויל ב 0.3	5002	271	-235	-4.5	-385
צפון אמר נפט 1.	259	500			-278
צפון אמר נפט 5.	161.0	1131	+1.0	+.6	+807
נפטא ש	1630000				-2.0

נסחרות במט"ח

גזית מ	225				+208

שערי מטבע חוץ ביום 13.8.86

המטבע	השינוי	בנקנוטים לאומי קניה	לאומי מכירה	הפועלים קניה	הפועלים מכירה	דיסקונט קניה	דיסקונט מכירה	העברות והמחאות לאומי קניה	לאומי מכירה	הפועלים קניה	הפועלים מכירה	דיסקונט קניה	דיסקונט מכירה	שער יציג
1 דולר ארה"ב	-0.003	1.45	1.52	1.45	1.52	1.45	1.52	1.4773	1.4957	1.4773	1.4957	1.4778	1.4964	1.4866
1 לישט"ג	-0.003	2.15	2.25	2.15	2.26	2.15	2.26	2.1945	2.2219	2.1935	2.2208	2.1959	2.2236	2.2091
1 מארק גרמני	-0.001	0.70	0.73	0.70	0.74	0.70	0.74	0.7140	0.7229	0.7146	0.7235	0.7149	0.7239	0.7186
1 פרנק צרפתי	-0.001	0.21	0.23	0.21	0.23	0.21	0.23	0.2197	0.2225	0.2193	0.2221	0.2197	0.2224	0.2210
1 גולדן הולנדי	-0.001	0.62	0.65	0.62	0.65	0.62	0.65	0.6336	0.6415	0.6343	0.6422	0.6339	0.6419	0.6378
1 פרנק שוויצרי	-0.002	0.87	0.91	0.87	0.91	0.87	0.91	0.8846	0.8956	0.8852	0.8963	0.8875	0.8987	0.8914
1 כתר שוודי	-0.001	0.21	0.22	0.21	0.22	0.20	0.22	0.2127	0.2154	0.2132	0.2158	0.2128	0.2155	0.2141
1 כתר נורבגי	-0.001	0.20	0.21	0.20	0.21	0.19	0.21	0.2002	0.2027	0.2003	0.2028	0.2004	0.2029	0.2015
1 כתר דני	—	0.19	0.20	0.19	0.20	0.18	0.20	0.1906	0.1930	0.1908	0.1932	0.1910	0.1934	0.1921
1 מארק פיני	-0.003	0.29	0.31	0.29	0.31	0.29	0.31	0.2978	0.3016	0.2982	0.3019	0.2982	0.3019	0.3000
1 דולר קנדי	-0.002	1.04	1.09	1.04	1.09	1.04	1.09	1.0628	1.0760	1.0631	1.0764	1.0639	1.0773	1.0697
1 דולר אוסטרלי	+0.001	0.86	0.95	0.88	0.94	0.88	0.95	0.9093	0.9206	0.9095	0.9208	0.9091	0.9205	0.9152
1 ראנד דרא"פ	-0.008	0.38	0.42	0.31	0.57	0.35	0.49	0.5614	0.5684	0.5634	0.5705	0.5652	0.5723	0.5682
10 פרנקים בלגיים	-0.001	0.30	0.40	0.33	0.35	0.33	0.35	0.3417	0.3460	0.3449	0.3492	0.3447	0.3490	0.3469
10 שילינגים אוסטריים	-0.002	1.00	1.01	1.00	1.04	0.99	1.05	1.0146	1.0273	1.0146	1.0273	1.0156	1.0284	1.0211
1000 לירטות איטלקי	-0.002	1.01	1.07	1.02	1.08	1.01	1.08	1.0382	1.0511	1.0392	1.0522	1.0386	1.0519	1.0442
100 ינים יפאניים	-0.001	1.00	1.01	0.94	0.99	0.94	0.99	0.9593	0.9712	0.9579	0.9699	0.9596	0.9717	0.9644
1 דינר ירדני	-0.006	4.15	4.41	4.05	4.35	4.11	4.34	—	—	—	—	—	—	4.2517
10 לירות לבנוניות	-0.001	—	—	—	—	0.20	0.30	—	—	—	—	—	—	0.3540
1 לירה מצרית	-0.001	0.79	0.84	0.77	0.82	0.76	0.81	—	—	—	—	—	—	0.5176
1 "סלי" (ECU)	-0.002	—	—	—	—	—	—	—	—	1.5068	1.5256	—	—	1.5154

דולר יציג 1.4866 | סל 1.4894

שערי אגרות חוב

הסידרה	השער	השינוי בנקי
4% מלווה (100% הצמדה)		
ש4001	552780.0	
ש4002	519415.0	
ש4003	525302.0	
ש4004	495550.0	+550.0
4.25% מלווה מדינה (שגיא)		
ק־301 תשואה 4.20%		
4101	303.0	+.7
ק־302 תשואה 4.11%		
4102	118.6	+.7
4103	113.8	+.7
4104	113.3	+.7
ק־321 תשואה 4.97%		
4201	100.9	+.1
4202	98.9	
4203	97.0	+.1
4204	93.5	+.1
4205	91.6	
4206	89.8	+.1
4301	114.3	-.7
ק־341 תשואה 4.43%		
4302	106.6	
4303	105.7	
4304	104.0	
3% מלווה מדינה (גליל)		
ק־201א' תשואה 1.80%		
ש3601	34690.0	+792.0
ק־201ב' תשואה 2.66%		
ש3602	30959.0	-7.0
ק־202א' תשואה 2.30%		
ש3603	29198.0	-111.0
ק־202ב' תשואה 2.50%		
3604	26541.0	+24.0
ק־203א' תשואה 2.50%		
ש3605	24228.0	+3.0
ק־203ב' תשואה 2.46%		
ש3606	22863.0	+140.0
ק־203 ג' תשואה 2.78%		
ש3607	20974.0	-110.0
ק־203ד' תשואה 2.30%		
ש3608	20246.0	+263.0
ק־204 תשואה 2.56%		
ש3609	19073.0	+10.0
ש3610	17201.0	+9.0
ש3611	16616.0	+9.0
ש3612	16132.0	+9.0
ק־205 תשואה 2.70%		
ש3613	15081.0	+8.0
ש3614	14474.0	+7.0
ש3615	13361.0	+6.0
ש3616	12477.0	+7.0
ק־206 תשואה 2.68%		
ש3617	11777.0	-11.0
ש3618	11174.0	-11.0
ש3619	10282.0	-10.0
ק־207 תשואה 2.68%		
ש3620	9716.0	+5.0
ש3621	9239.0	+4.0
ש3622	8322.0	+4.0
ק־208 תשואה 2.74%		
ש3623	7788.0	-29.0
ש3624	7333.0	-27.0
ק־209 תשואה 2.75%		
ש3625	6696.0	+4.0
ש3626	6193.0	+4.0
ש3627	5743.0	+3.0
ק־210 תשואה 3.04%		
ש3628	5307.0	-39.0

הסידרה	השער	השינוי בנקי
ש3629	4971.0	-37.0
ש3630	4698.0	-36.0
ק־211 תשואה 3.00%		
ש3631	4325.0	-44.0
ש3632	4072.0	-41.0
ש3633	3646.0	-39.0
ק־212 תשואה 2.60%		
3634	3470.0	+75.0
ש3635	3281.0	+71.0
ש3636	3161.0	+70.0
ק־213 תשואה 2.80%		
ש3637	2931.0	+16.0
ש3638	2729.0	+16.0
ש3639	2498.0	+14.0
ק־214 תשואה 2.80%		
ש3640	2100.0	+1.0
ש3641	1820.0	+1.0
ק־215 תשואה 2.95%		
3642	1611.0	-10.0
ש3643	1398.0	-8.0
ק־216 תשואה 2.90%		
3644	1250.0	-16.0
3645	1127.0	-15.0
4.25% מלווה מדינה (גליל)		
ק־231 תשואה 4.68%		
3701	878.9	-21.9
ק־232 תשואה 4.77%		
3702	667.9	-18.0
ק־233 תשואה 4.45%		
3703	604.3	+7.7
3704	517.2	+6.6
ק־251 תשואה 4.72%		
3751	275.4	-4.2
ק־252 תשואה 4.74%		
3752	107.0	-.3
3753	102.6	-.3
ק־253 תשואה 5.13%		
3754	93.1	-.3
3755	89.4	-.3
3756	86.2	-.3
3757	84.5	-.3
3758	82.8	-.31
ק־271 תשואה 5.00%		
3826	95.3	-.3
3827	93.4	-.3
3828	90.1	-.3
3829	88.3	-.3
3830	86.5	-.3
3901	109.5	
ק־291 תשואה 5.00%		
3902	95.5	
3903	94.7	
3904	93.1	
4% מלווה פיתוח (90% הצמדה)		
ש3110	251400.0	+200.0
ש3111	245400.0	+50.0
ש3112	242100.0	
ש3113	242900.0	+400.0
ש3114	233500.0	
ש3115	231300.0	+300.0
ש3116	222700.0	+1000.0
ש3117	233200.0	
ש3118	227200.0	+100.0
4%־6%־7% מלווה פיתוח ומדינה (80% הצמדה)		
ש3201	194000.0	
ש3202	195700.0	
ש3203	192900.0	+900.0

הסידרה	השער	השינוי בנקי
ש3204	189100.0	
ש3205	183000.0	+1400.0
ש3206	180150.0	+150.0
ש3210	175500.0	+1500.0
ש3211	174200.0	
ש3212	169000.0	
ש3213	165100.0	
ש3214	168683.0	+4913.0
ש3501	159700.0	-2000.0
ש3502	159750.0	-50.0
ש3503	143400.0	
ש3504	138400.0	
ש3505	139000.0	
7%		
ש3521	133600.0	-600.0
ש3522	128700.0	-600.0
ש3523	121600.0	-400.0
ש3524	121200.0	-200.0
ש3525	118700.0	
ש3526	118700.0	-100.0
ש3527	116400.0	-100.0
ש3528	113200.0	
ש3529	112400.0	
ק־704 תשואה 3.75%		
ש3530	110340.0	-452.0
ש3531	110006.0	-483.0
ש3532	106784.0	-470.0
ש3533	111357.0	-479.0
ש3534	105015.0	-454.0
ק־705 תשואה 3.36%		
ש3535	105935.0	+185.0
ש3539	99768.0	+178.0
ק־706 תשואה 3.45%		
ש3536	105626.0	+57.0
ש3537	105510.0	+58.0
ש3538	99310.0	+54.0
ש3540	99087.0	+53.0
ש3541	95743.0	+52.0
ש3542	95582.0	+52.0
ש3543	90921.0	+50.0
ק־707 תשואה 3.53%		
ש3544	90855.0	-73.0
ש3546	88584.0	-75.0
ש3547	88388.0	-75.0
ש3548	88289.0	-76.0
ש3550	83650.0	-75.0
ש3551	83326.0	-75.0
ק־708 תשואה 3.51%		
ש3545	88435.0	-72.0
ש3549	83511.0	-71.0
ש3552	76622.0	-69.0
ש3554	76446.0	-74.0
ש3555	76446.0	-74.0
ק־709 תשואה 3.75%		
ש3553	75752.0	-422.0
ש3571	65583.0	-405.0
ק־710 תשואה 3.53%		
ש3556	72814.0	-143.0
ש3558	72688.0	-147.0
ש3559	70116.0	-144.0
ש3560	66339.0	-140.0
ש3561	66154.0	-142.0
ק־711 תשואה 3.62%		
ש3557	73067.0	-333.0
ש3572	66393.0	-324.0
ק־712 תשואה 3.65%		
ש3573	65969.0	-235.0
ש3574	60830.0	-217.0

הסידרה	השער	השינוי בנקי
ש3577	60752.0	-230.0
ש3578	56123.0	-213.0
ק־713 תשואה 3.67%		
ש3575	60595.0	-640.0
ש3576	60424.0	-641.0
ש3579	55745.0	-615.0
ק־714 תשואה 3.26%		
ש3580	54797.0	+14.0
ש3581	49829.0	+13.0
ש3582	45948.0	+11.0
ש3583	42697.0	+10.0
ק־715 תשואה 3.55%		
ש3584	40237.0	-229.0
ש3585	38137.0	-224.0
ש3586	34523.0	-208.0
ש3588	34463.0	-212.0
ק־716 תשואה 3.60%		
ש3587	34539.0	-387.0
ש3591	31462.0	-360.0
ש3592	31427.0	-361.0
ש3593	31374.0	-362.0
ק־717 תשואה 3.55%		
ש3589	31466.0	-246.0
ש3594	29988.0	-242.0
ש3596	26649.0	-237.0
ש3597	26553.0	-236.0
ק־718 תשואה 3.60%		
ש3590	31291.0	-194.0
ש3595	29803.0	-191.0
8.25% מלוות אחרים (100% הצמדה)		
81 סד' 3	102.7	+.1
מימון 157	109.4	
ב סד' 82	102.8	
ז סד' 1	97.0	-.7
5% מלווה פיתוח [illegible]		
ש2001	129600.0	-200.0
ש2002	129200.0	-600.0
ש2003	123900.0	-800.0
ש2004	124950.0	-200.0
ש2005	117000.0	-900.0
ש2006	116500.0	-1000.0
ש2007	114900.0	-800.0
ש2008	112200.0	-1200.0
ש2009	114800.0	-600.0
ש2010	115000.0	+500.0
ש2011	112000.0	+700.0
ש2012	110510.0	
ש2013	112000.0	-280.0
ש2014	106900.0	-400.0
ש2015	109450.0	
ש2016	109000.0	-900.0
ק־108 תשואה 3.50%		
ש2017	106169.0	+403.0
ש2019	107563.0	+405.0
ש2020	104705.0	+395.0
ק־109 תשואה 3.50%		
ש2015	106143.0	-572.0
ש2021	106031.0	-569.0
ק־110 תשואה 3.50%		
ש2022	101793.0	-450.0
ק־111 תשואה 3.50%		
ש2023	102460.0	+672.0
ק־112 תשואה 3.62%		
ש2024	95464.0	-183.0
ש2027	92023.0	-155.0
ש2031	85090.0	-186.0

הסידרה	השער	השינוי בנקי
ק־113 תשואה 3.70%		
ש2025	95824.0	-653.0
ש2026	95503.0	-655.0
ק־114 תשואה 3.45%		
ש2028	92815.0	-254.0
ש2030	86238.0	-252.0
ק־115 תשואה 3.15%		
ש2029	88292.0	+48.0
ש2033	81247.0	+43.0
ש2035	74567.0	+40.0
ק־116 תשואה 2.90%		
ש2032	87009.0	+45.0
ש2034	82202.0	+43.0
ש2036	75459.0	+40.0
ק־117 תשואה 2.53%		
ש2037	72051.0	+37.0
ש2052	60536.0	+32.0
ק־118 תשואה 3.69%		
ש2038	70411.0	-361.0
ש2040	67756.0	-360.0
2051	64062.0	-351.0
ק־119 תשואה 3.47%		
ש2039	67741.0	+37.0
ש2041	64095.0	+36.0
ק־120 תשואה 3.35%		
ש2053	59494.0	+26.0
ק־121 תשואה 2.75%		
ש2054	55551.0	-947.0
ש2056	53055.0	-899.0
ש2058	48265.0	-841.0
ש2060	44524.0	-799.0
ק־122 תשואה 3.60%		
ש2055	56329.0	-208.0
ש2057	52092.0	-198.0
ש2059	47330.0	-186.0
ק־123א תשואה 2.66%		
ש2061	33893.0	+17.0
ק־123ב תשואה 1.56%		
ש2062	32156.0	+581.0
ק־123 תשואה 1.54%		
ש2063	30703.0	+16.0
גליל		
17	103.4	
18	102.2	
19	100.5	12/08/86
20	102.0	
21	99.4	12/08/86
22	102.0	
23	93.7	
24	87.4	12/08/86
25	90.8	-2.7
26	87.9	12/08/86
27	87.4	-2.7
28	90.5	-2.4
29	89.6	
30	96.7	
31	98.1	+2.0
תית 15	89.7	22/06/86
32	95.0	
33	96.0	+2.2
[illegible]	95.0	05/08/86
34	101.0	
אגרות חוב בלתי מוגבלות [illegible]		
אבבל [illegible]	100.0	07/08/86
[illegible]	86.7	
ל' ישראל 11	99.5	29/07/86
ל' ישראל 12	99.5	29/07/86
ל' ישראל 13	95.7	22/07/86

הסידרה	השער	השינוי בנקי
ל' ישראל 14	93.9	22/07/86
כביב 24 ש	84.7	23/07/86
כביב 25 ש	86.4	27/07/86
כביב 26 ש	86.4	27/07/86
כביב 28 ש	87.3	22/07/86
כביב 30 ש	84.5	31/07/86
ה מימון 1	82.4	-1.6
אגרות חוב צמודות לדולר (100% הצמדה)		
ק־601 תשואה 8.58%		
סד' 2501	151.8	-.3
סד' 2502	149.2	-.2
סד' 2503	144.4	-.2
ק־602 תשואה 8.50%		
סד' 2504	143.8	-.1
סד' 2505	138.2	-.2
ק־603 תשואה 8.40%		
סד' 2506	133.6	
סד' 2507	128.9	
ק־604 תשואה 6.49%		
סד' 2508	101.6	-.2
ירמוני־צמוד דולר ריבית קבועה		
ק־901 תשואה 9.92%		
7001	222.0	-6.0
7002	215.1	-5.9
ק־902 תשואה 10.00%		
7003	205.0	-5.0
7004	188.7	-4.9
ק־903 תשואה 8.75%		
7005	182.9	+1.4
ק־904 תשואה 9.22%		
7006	169.8	-.3
ק־905 תשואה 9.98%		
7007	160.2	-3.4
7008	152.2	-3.3
ק־906 תשואה 9.95%		
7009	147.4	-3.1
ק־907 תשואה 10.00%		
7010	138.8	-2.8
ק־908 תשואה 9.97%		
7011	131.2	-2.3
7012	126.5	-2.3
ק־909 תשואה 9.90%		
7013	119.7	-1.3
ק־910 תשואה 9.98%		
7014	103.9	-1.4
ק־911 תשואה 10.02%		
7015	86.0	-.2
7016	88.1	-.1
7017	87.2	-.1
7018	87.0	-.1
7019	87.4	-.1
7020	87.2	-.1
7021	86.3	-.2
7022	86.0	-.1
ק־951 תשואה 9.90%		
7201	84.4	+.6
7202	85.7	+.6
7203	85.4	+.6
7204	85.8	+.6
7205	85.9	+.6
ירמוני־צמוד דולר ריבית משתנה		
ק־801 תשואה 3.20%		
ש6101	11797.0	-73.0
ק־802 תשואה 3.70%		
ש6102	7000.0	-48.0
ק־803 תשואה 3.88%		
ש6103	6212.0	-37.0

הסידרה	השער	השינוי בנקי
ק־804 תשואה 3.85%		
ש6104	5753.0	-56.0
ש6105	5433.0	-53.0
ק־805 תשואה 3.97%		
ש6106	5229.0	-72.0
ש6107	5034.0	-69.8
ק־806 תשואה 3.95%		
ש6108	3622.0	-31.0
ש6109	3443.0	-30.0
ש6110	3378.0	-30.0
ק־807 תשואה 4.00%		
ש6111	2821.0	-4.0
ש6112	2736.0	-4.0
ק־808 תשואה 4.05%		
ש6113	1853.0	-9.0
ק־821 תשואה 4.58%		
ש6151	729.4	-7.8
ש6152	698.1	-7.4
ק־822 תשואה 4.50%		
ש6153	609.5	-3.1
ש6154	598.6	-3.1
ק־823 תשואה 4.24%		
ש6155	393.9	-.6
ק־824 תשואה 4.44%		
ש6156	316.7	-.5
ק־825 תשואה 4.65%		
ש6157	231.6	-3.9
ש6158	219.5	-3.6
ק־826 תשואה 4.64%		
6159	185.3	-3.1
ק־827 תשואה 4.60%		
6160	174.2	-3.0
6161	168.2	-2.9
ק־828 תשואה 4.58%		
6162	152.8	-3.9
ק־829 תשואה 4.74%		
6163	139.3	-3.5
6164	135.3	-3.5
ק־830 תשואה 4.62%		
6165	128.3	-5.6
ק־831 תשואה 4.76%		
6166	119.8	-1.3
6167	117.2	-1.3
6168	115.4	-1.3
ק־832 תשואה 4.66%		
סד 6169	109.4	-.7
ק־833 תשואה 4.58%		
6170	103.6	-.2
ק־834 תשואה 4.50%		
6171	74.2	-2.2
6172	73.1	-2.7
ק־851 תשואה 4.60%		
6801	80.4	-3.0
אך־אופ 86	900.0	-5.0
אלביט 85	203.3	-.5
אלתא 85	1210.0	
אלביט 83	— הפסקת מסחר —	
אוסקם 85	705.0	-9.0
תדיראן 84	90.0	
תדיראן 85	480.0	

שערי קרנות נאמנות

הקרן	מחיר היחידה	מחיר המדיון	הקרן	מחיר היחידה	מחיר המדיון
אגוד	195.74	191.89	לעם	1462.18	1432.17
אדיר	1305.36	1279.34	לשם	808.78	792.31
אדם	1654.92	1623.15	מבחר	961.47	942.66
אופיר	1570.07	1539.30	מבטח	2787.30	2761.3
אור	383.61	375.54	מגד	188.03	185.29
אוריון	148.85	145.83	מגוון	2563.50	2539.6
אורלי	206.91	205.40	מגל	—	—
אורן	602.64	590.80	מור	1165.90	1149.60
אייל	2983.58	2926.64	מורן	644.58	638.58
איילת	3584.54	3506.99	משה	23789.80	23156.15
איריס	3893.08	3807.24	מיתר	721.13	706.87
איתן	—	—	מנוף	3007.70	2949.50
אלון	493.70	483.35	מעיין	640.49	626.30
אלמוג	—	—	מקסה	833.73	817.40
ארז	—	—	מרגלית	972.73	953.92
אש	110.50	108.05	מרום	944.19	925.69
אשל	161.47	158.30	נגה	20594.22	20291.19
אתרוג	187.95	186.07	נטיף	621.15	618.33
בדולח	1668.06	1635.46	נטע	374.79	367.54
ברוש	379.85	372.44	נילי	3975.49	3916.94
ברק	377.55	370.02	סביון	430.93	423.19
ברקת	729.10	714.80	סגולה	116.93	114.60
גביש	1128.48	1106.25	סלע	821.19	804.70
גבע	841.33	828.94	סנונית	—	—
גדיד	—	—	ספיר	—	—
גיא	7526.09	7416.14	ספיר	495.06	492.6
גיל	2228.05	2185.73	עדי	—	—
גלית	496.85	489.97	עידן	1662.62	1629.60
דוכיפת	280.53	277.54	עידו	5754.68	5671.95
דוכסית	—	—	עמר	1116.19	1091.27
דולב	187.73	183.75	עצמון	1937.18	1918.38
דורון	1205.20	1181.64	עפרוני	—	—
דותן	211.65	207.53	ערמון	—	—
דליה	402.56	395.87	פאר	138.87	136.15
דרור	3326.94	3266.46	פז	1207.72	1183.87
דקל	273.44	268.08	פזית	—	—
הדס	282.71	280.07	צוק	—	—
הדר	401.15	394.01	צור	98.98	98.59
זהבית	2497.67	2445.59	צמיד	847.14	828.91
זהר	15904.08	15673.78	צמיחה	6179.86	6094.88
זיו	14898.25	14684.32	צמרת	1465.04	1436.01
זמיר	—	—	קלע	1672.93	1664.58
חוחית	—	—	קרנית	15031.30	14897.83
חליפין	110.18	109.71	רימון	101.06	100.87
חלמיש	556.56	545.52	רקפת	524.14	515.72
חן	—	—	רקיע	—	—
טופז	1162.36	1135.61	שבים	—	—
טל	4197.75	4170.54	שהם	812.08	792.82
יובל	—	—	שירה	308.52	306.29
יהלום	1575.82	1545.27	שמיר	302.19	296.24
יסודות	30670.79	30388.06	שנהב	566.40	558.42
יערה	—	—	שקד	543.72	530.41
כוכב	—	—	שקמה	161.08	157.87
כרמל	—	—	תאנה	175.10	173.41
כלנית	444.62	437.25	תבור	768.11	757.70
כנפית	601.14	594.97	תדהר	361.76	359.96
כרמל	114.72	112.54	תהילה	87.40	85.46
כתר	893.85	877.25	תירוש	409.87	405.02
להב	3409.85	3344.74	תמר	183.58	180.00
למשקיע	97184.07	95486.11	תפוז	171.50	170.24
לפיד	10553.26	10348.51	תרשיש	1250.86	1226.27
			תשרי	381.65	376.33

מסלול חלופי להנפקות לחברות מבוססות ורווחיות

מאת סופרו הכלכלי של „דבר"

ביום 7.8.86 החליט דירקטוריון הבורסה להנהיג מסלול נוסף להנפקות חדשות, שיאפשר לקבוצה נוספת של חברות, בעיקר חברות גדולות וחברות ממשלתיות, בעלות היקף פעילות ורווחיות גבוהים, לגייס הון בבורסה. המסלול החדש נועד להקל על חברות אלו במבחנים של כמות מינימום להפצה בציבור הנמדדת בערך שוק, כמות מינימום של זכויות הצבעה ופיזור מינימלי נדרש.

הכללים החדשים מבוססים על המלצות ועדת המשנה לקביעת עקרונות לרישום ניירות ערך („ועדת ברנע") שחבריה היו פרופ' אמיר ברנע (יו"ר), חיים שטסל, יו"ר דירקטוריון הבורסה יוסף ניצני, סם ברונפלד, ידידיה גרינברג, משה יולוס, משה לביא, בני שוורץ ויוסף טוק.

המסלול החלופי נועד לעודד גיוס הון לראשונה ע"י חברות העונות על מכלול התכונות הבאות:

★ היקף פעילות וערך שוק גבוהים.
★ קיום עסקי עצמאי.
★ עבר של פעילות ורווחיות.
★ סוג מניות אחד בהון.
★ אפשרות ליצוג הציבור בדירקטוריון.

אוכלוסיית המטרה לה מיועדת הוראת השעה הינה –

★ חברות בעלות היקף פעילות ניכר המעוניינות לרשום בבורסה רק חלק מהונן.
★ חברות בעלות היקף פעילות ניכר שהנפיקו לציבור אגרות חוב או אגרות חוב מיר"פ ועלות גיוס ההון עבורן תהיה קטנה באופן יחסי.
★ חברות ממשלתיות אשר הממשלה מבקשת לשתף את הציבור בבעלות עליהן.

הדירקטוריון החליט גם לקבוע כללים מיוחדים המתייחסים לחברות תעשייתיות על מנת לאפשר לבעלי החברות ליהנות מהקלות מס על פי סעיף 21 א' לחוק עידוד התעשיה מיסים תשכ"ט – 1969, הניתנות כתום חמש שנים ממועד רישום המניות למסחר, אם הוצעו לציבור 25% מהמניות.

הדירקטוריון החליט להפעיל לגבי החברות אלו „הוראת שעה" אשר תקל בדרישות הרישום המתייחסות להיקף זכויות ההצבעה וכמות המניות המופצת לציבור.

כללי הרישום הקיימים היום יהיו שרירים, חברות תהיינה רשאיות להנפיק על פיהם או עלפי הוראת השעה החדשה, המובאת להלן בתמצית.

כללי רישום ניירות ערך – הוראת שעה

1. הנחיות הרישום של הבורסה הקיימות היום תהיינה שרירות, החברות תהיינה רשאיות להנפיק עליפיהן או עלפי הוראת השעה החדשה.

2. חברה מנפיקה העומדת בתנאים המפורטים להלן תוכל ליהנות מההקלות הבאות בתנאי הרישום:

א) כמות המינימום להנפקה לציבור תהיה 750,000 דולר (במקום מיליון דולר).

ב) כמות זכויות ההצבעה שתוצע לציבור לא תפחת מ־12.5% לאחר ההנפקה (במקום 25% מזכויות ההצבעה). חברה שתבקש להנפיק לציבור מניות בתמורה כספית של 2.5 מליון דולר לפחות תוכל להציע לציבור חלק קטן יותר מזכויות ההצבעה ובלבד שלא יפחת מ־7.5%.

ג) חברה תעשייתית על פי חוק עידוד התעשיה מיסים תשכ"ט־1969 תהיה רשאית לרשום בבורסה רק חלק מהונה, ובלבד שסך הונה הנרשם בבורסה לא יפחת מפי ארבעה מכמות המניות המוצעות לציבור. המניות שלא תרשמנה בבורסה תהיינה חסומות עד תום חמש שנים ממועד ההנפקה, אלא אם הותרו למכירה באישורה המוקדם של הבורסה ועל פי תנאים שתקבע.

3. ההקלות הנ"ל יחולו על חברה מנפיקה העומדת בתנאים הבאים: –

א) החברה המנפיקה תהיה בעלת קיום עסקי עצמאי, לא תרשם חברה שפוצלה מחברה אחרת ו/או חברה שלה היקף עסקות ניכר עם בעלי עניין בה ו/או חברה הנשלטת עלידי חברה רשומה בבורסה והיקף עסקיה הינו חלק ניכר מהיקף העסקות של חברת האם שלה.

ב) הון המניות של החברה יהיה מסוג אחד בלבד.

ג) בחברה שבה תקנון ההתאגדות מאפשר בחירת כל הדירקטורים עלידי רוב בעלי המניות, יקבע כי לפחות אחד הדירקטורים יתמנה עלידי בעלי המניות שאינם בעלי עניין בחברה. הדירקטור הנ"ל ביחד עם הדירקטורים החיצוניים בחברה יהיו רבע לפחות של חברי הדירקטוריון ובמניינם לא יפחת משלושה.

ד) משך הפעילות העסקית של החברה המנפיקה והיקפה יהיו בהתאם להנחיות הקיימות (ראה פרק ד' סעיפים 2ג. 4ג. 5ג. ב„מדריך לחברות") ובשינויים הבאים: –

1) החברה המנפיקה השלימה לפחות חמש שנות פעילות עסקית (במקום שנתיים).

2) החברה תעמוד בקריטריונים של היקף הפעילות העסקית בכל אחת משתי שנות (במקום שנה אחת) הפעילות האחרונות עליהן ניתן דיווח כספי מבוקר בתשקיף.

3) מחזור מכירות מינימלי לחברת תעשיה, על פי הסוג הענפי בבורסה, יהיה שווה ערך בשקלים של 4 מיליון דולר או ערך מוסף השווה בשקלים ל־2 מיליון דולר (במקום 2.5 ו־1.25 בהתאמה). מחזור מכירות מינימלי לחברה אחרת יהיה שווה ערך בשקלים של 5 (במקום 5) מיליון דולר או ערך מוסף השווה בשקלים ל־2.5 מיליון דולר (במקום 2). ערך נכסיה של חברת נכסים לא יפחת משווה ערך בשקלים של 12 מיליון דולר (במקום 8 מיליון דולר).

הערה: בקריטריון הרווח לא יחול שינוי לגבי חברות שחברה תעמוד בו במשך שתי שנות הפעילות האחרונות (במקום שנה אחת).

ה) ערך החברה, עלפי ההון העצמי המתואם, לא יפחת מ־4 מיליון דולר ולפני ההנפקה.

חיים שטסל, יו"ר דירקטוריון הבורסה

4. להלן המלצות נוספות המתייחסות לאופן ההנפקה עלפי הוראת השעה: –

א) ההנפקה תבוצע באמצעות חתם. ככלל החתם לא יהיה בעל עניין עיקרי (מחזיק ב־25% ומעלה בשליטה בחברה).

ב) אם תוצע לציבור כמות מניות בתמורה כספית הפחותה במיליון דולר הן יוצעו במסחר המכוון. בכל מקרה, החתם ובעלי העניין בחברה יתחייבו בתשקיף ההנפקה להעמיד מלאי של ניירות ערך לצורך המסחר בשיטה זו.

ג) חברה המנפיקה מניות בתמורה כספית העולה על מיליון דולר, תוכל להנפיק לציבור גם ניירות ערך המירים. הכמויות הנדרשות בהנפקה של ניירות ערך המירים וכללי הפיזור יהיו בהתאם להנחיות הבורסה ובלבד שאחוז ניירות הערך ההמירים שיונפקו לציבור מכלל ניירות הערך ההמירים יהיה לפחות כפול מאחוז המניות המונפקות לציבור מכלל המניות.

ד) ניתן יהיה לפתוח את רשימת החתימות במשך תקופה של עד שלושה שבועות. במהלך תקופת החתימות ניתן יהיה לעדכן את מחיר ההנפקה עלפי נוסחה שתיקבע מראש.

ה) החברה ובעלי העניין בה יצהירו בתשקיף ההנפקה כי יפעלו על־מנת ש־25% מזכויות ההצבעה יועברו לידי הציבור בדרך של הנפקה נוספת, הצעת מכר או מכירה בבורסה, כפוף לתנאי השוק, תוך תקופה של:

1) עד שנתיים בחברה שאינה תעשייתית שהנפיקה לציבור מניות המהוות 12.5% מזכויות ההצבעה או יותר.

2) עד 4 שנים בחברה שאינה תעשייתית שהנפיקה לציבור מניות המהוות 7.5% מזכויות ההצבעה או יותר.

3) עד 6 שנים בחברה תעשייתית. החברה תוכל, באישור הבורסה שינתן בכפוף לתנאי השוק, להאריך את פרק הזמן הנ"ל.

5. הכללים בתוקף מיום 15.9.86 לתקופת נסיון של שנה.

מרווחים פיננסיים גדולים בחשבונות פת"ם

הריבית הגבוהה ביותר משולמת למשקיעים בליש"ט

מאת זאב סלע

חסימת האפשרות להשקיע בחשבונות עו"ש במטבע זר והקפאת שער החליפין, הביאו ליציאת כספים מסיבית מחשבונות עו"ש במטבע זר וגידול ניכר בפקדונות הדולריים (פת"מ). בערב התוכנית הכלכלית ביולי 1985 ועד סוף יולי 1986 גדלו הפקדונות הדולריים בכ־30%, והם מסתכמים עתה בכ־1.74 מיליארד דולר. לעומת זאת נרשמה ירידה של כ־60% בכספים שהוחזקו בחשבונות עו"ש בפמ"ח והם מסתכמים בכ־1 מיליארד דולר בלבד.

הגידול בפקדונות הדולריים (פת"מ) נרשם לנוכח הירידה שחלה באחרונה בשערי הריבית על פקדונות הדולרים – ובמיוחד בשערי הריבית על המטבעות האירופיים, שההתחזקות במחירם בשווקים הפיננסיים הבינלאומיים איפשרה לבנקים המרכזיים בחו"ל ולבנק ישראל להפחית את הריבית על פקדונות אלה. אם נוסף לכך את הקפאת שער החליפין ב־13 החודשים האחרונים ואת המדיניות המוניטארית החדשה לפיה השקל יוצמד ל„סל המטבעות" מוקפא – הרי שהריבית שמשלמים הבנקים על פקדונות דולריים (ראה טבלה) הינה שלילית. הבנקים משלמים על פקדונות הדולרים ריבית של 2.875% – 4.365% לשנה; מובן כי בהתאם למדיניות המוניטארית הנוכחית וההחלטה הפוקדת את הדולר לעומת „הגוש האירופאי", צפוי למשקיע הישראלי הפסד ריאלי ביחס למדד המחירים לצרכן, הפסד העלול להגיע אף לכ־10% בשנה.

בטבלה ניתן לראות כי הבנקים המסחריים משלמים את הריבית הגבוהה ביותר למשקיעים המחזיקים לירות סטרלינג בחשבונות פת"מ. דבר זה נובע מההתלשות הלירה סטרלינג לעומת המרק הגרמני בעיקר ולעומת יתר המטבעות בסל. יצויין, כי בנק ישראל משלם לבנקים המסחריים ריבית גבוהה בהרבה מזו שהם משלמים ללקוח הפרטי. המירווחים הפיננסיים, דהיינו ההפרש בין הריבית של בנק ישראל לבין הריבית ללקוח הגבוהים ביותר כיום הם על חשבונות פת"מ.

הריבית הבנקאית על פקדונות במטבע זר (פת"מ):

	דולר ארה"ב %	לירה סטרלינג %	פרנק שוויצרי %	דולר קנדי %	מרק גרמני %	פלורין הולנדי %	פרנק צרפתי %
בנק ישראל*:	5.375	8.875	3.375	7.875	3.500	4.375	6.25
סכום הפיקדון**							
100 – 1000	2.875	6.750	1.750	5.875	2.000	2.375	4.250
1001 – 10,000	3.250	6.750	2.250	6.625	2.000	2.375	4250
10,001 – 50,000	3.625	6.750	2.250	6.625	2.250	2.375	4.500
50,001 ומעלה	4.365	7.500	2.250	6.625	2.500	2.375	4.500

*הריבית השנתית שבנק ישראל משלם כיום לבנקים על פקדונות במטבע זר.
**סכום הפיקדון בדולרים כאשר הוא מתורגם בסוג המטבע המופקד בפת"מ.

מאזן „אבנר" גדל ב 11.5 אחוז

חוק פיצויים לתאונות דרכים לא יעבור לביטוח לאומי

מאת מריה אבנימלך

המאזן הכספי של חברת „אבנר" – איגוד לביטוח נפגעי רכב בע"מ – הסתכם בשנת 1985 בכ־270 מיליון ש"ח, בהשוואה לכ־242 מיליון ש"ח בסוף 1984 – גידול של 11.5%.

בימים אלה אושרו הדו"חות הכספיים של „אבנר" לשנת 1985 ע"י מועצת המנהלים של החברה. מנכ"ל „אבנר" עוזי אבל מציין כי נתוני התוצאות העסקיות מצביעים על הפסד שנתי של כ־3 מיליון ש"ח ב־1985. ועל ירידה בהפסד זה בהשוואה לשנת 1984 שבה הסתכם ההפסד השנתי בכ־9 מיליון ש"ח. כך ההפסד המצטבר ב„אבנר", המתבטא בגרעון בהון העצמי, הגיע בשנת 1985 ל־61 מיליון ש"ח המהווים 23% בקירוב מסך המאזן. אשתקד הגיע שיעור הגרעון לכ־24% מן המאזן השנתי.

בשנת 1985 עלו הפרמיות בשיעור של 23% בהשוואה לשנה החולפת, ועתודות הביטוח עלו ב־45% בהשוואה לשנה הקודמת.

במחצית הראשונה של 1986 עלו מספר תאונות הדרכים ב־15 אחוז בהשוואה לשנה הקודמת, לאחר שש שנים רצופות של ירידה בתאונות הדרכים. הגידול בתאונות לא יתבטא בתוצאות העסקיות בשנה הבאה מאחר שרק חלק קטן (כ־3 אחוזים) בתשלומי הביטוח נעשים בשנה בה התרחשה התאונה.

לדברי אבל, הנושא של העברת האחריות לנפגעי תאונות דרכים למוסד לביטוח לאומי ירד מהפרק. צוות משותף למפקח על הביטוח במשרד האוצר ולמוסד לביטוח לאומי הגיע למסקנה כי המוסד לביטוח לאומי, הפועל עפ"י חוק הביטוח הלאומי, אינו יכול להפעיל את חוק הפיצויים לנפגעי תאונות דרכים, משום שוני בסיסי בקונצפציות של שני החוקים.

פרופ' יצחק אנגלרד, דיקן הפקולטה למשפטים באוניברסיטה העברית, קובע במאמרו „מבחנים להדידת הצלחת חוק הפיצויים" כי העברת אחריות לחוק פצויים לנפגעי תאונות דרכים מחברות הביטוח המסחריות למוסד לביטוח לאומי היה פוגע בזכויות הנפגעים. כמו כן יש חשש שהאוצר ינסה להשתמש בכספים למטרות מיניסטריות.

הפועלים יבצע מהיום תשלומים לביטוח לאומי ללא עמלות

בנק הפועלים מאפשר מהיום לבצע תשלומים למוסד לביטוח לאומי באמצעות סניפי הבנק ברחבי הארץ.

סיכום בעניין זה הושג בימים אלה עם הנהלת המוסד לביטוח לאומי. עד כה ניתן היה לבצע תשלומים אלו רק בבנק הדואר.

בעקבותיו יכולים מעסיקים, עצמאים ומשקי בית לבצע בסניפי הבנק את תשלומיהם למוסד לביטוח לאומי, הן אצל פקידי הבנק בסניפים והן בשרות עצמי – במכשירי ה„בנקט" וה„תיבות השירות".

בעקבות ההסדר החדש ניתן יהיה לשלם מעתה את כל סוגי החשבונות בסניפי בנק הפועלים, כולל: חשבונות חשמל, מים, מיסים עירוניים, בטוח, גז, טלפון רדיו וטלויזיה ותשלומי הביטוח הלאומי. התשלומים לביטוח הלאומי, שיבוצעו באמצעות בנק הפועלים, יהיו פטורים מעמלת גביה, בדומה לפטור מעמלה שהנהיג הבנק על תשלומים אחרים המתבצעים בסניפים או באמצעות מכשירים לשרות עצמי. הפטור מעמלת גביה על תשלום חשבונות הונהג על ידי הבנק בחודש יוני לתקופת נסיון והוא חל על כל סוגי החשבונות שניתן לשלם באמצעות הבנק.

בנק „עין חי" יפסיק לפעול

מאת סופרו הכלכלי של „דבר"

בבנק „עין־חי" שותפים בחלקים שווים „בנק הפועלים" ותנועת המושבים. הנהלת הבנק החליטה לפני כמה שבועות להפסיק את פעולתו העצמאית ולהעביר את עסקיו, נכסיו והתחייבויותיו ל„בנק הפועלים". ההחלטה התקבלה משיקולים עיסקיים, ונידונה עם נציגי העובדים ועם ההסתדרות.

מקבצי הון / ש. רוזנבלום

מכירת חברות ממשלתיות

גורמים ממשלתיים שונים מצהירים, השכם והערב על רצונם למכור חלק מהחברות הממשלתיות. בעת ביצוע התוכנית הכלכלית נרשם בסעיף בתוכנית – הכנסות ממכירת חלקה של הממשלה בגופים הנשלטים על ידה. לכאורה רעיון סופר, הממשלה תקטין מעורבותה המסורבלת בגופים שהיא מעורבת בהם ובו בזמן תקבל סכומי כסף נאים עבור מכירת חלקה. רעיון הקטנת המעורבות של הממשלה, נראה טוב כשמדובר במשק הישראלי. הממשלה ורשות החברות שבאוצר אינן מסוגלות לשלוט כיאות על גופים המתפקדים באורח עצמאי ואשר יש להם אינטרסים כלכליים משתנים. הכנסת משקיעי חוץ לתמונה אמורה להזרים מט"ח לארץ, להגביר היצוא ולייעל מפעלים שניהולם הופקר בחלקו בידי פקידים. שר הכלכלה והתיכנון, גד יעקבי, מבקש זה זמן רב לייעל את תהליך מכירת החברות הממשלתיות. שרים אחרים מצוססים מעת לעת ודי באינטנסיביות כמבקשים להעמיד עוד גופים ומפעלים שלממשלה ישנו חלק בהם למכירה. ממש יפה. במציאות מתרחש תמיד שונה לחלוטין, תיקח את חברת פז לצורך המחשה.

„פז" מועמדת למכירה כבר למעלה משנתיים. תחילה לקח חצי שנה להגדיר את שוויה. אח"כ פתחו מכרז כללי. הוגשו הצעות וחברי הועדה למכירת חברות ממשלתיות ישבו על המדוכה חודשים ארוכים. אח"כ הוחלט שהמחיר נמוך. גמרו להתאים את המחיר והחליטו שרק משקיעי חוץ יוכלו לרכוש את „פז". כלומר, העיקר שימכרו. 26 גופים שונים הגישו הצעות כבודים, כמעט כולם גורמי חו"ל. יופי שיגעון. דנו ודנו וחלפה עוד שנה ומאומה לא השתנה, „פז" עדיין שייכת לעם ישראל. מודעי אמר – ישנה רשימה סגורה צריך בה ונמצא קונה מתאים במחיר הוגן. הלך מודעי והגיע ניסים, שר האוצר החדש והחליט לפתוח את רשימת הקונים מחדש, ואכן קיימים עוד גורמים המעוניינים לרכוש את פז. עכשיו התהליך הולך להתרחש כדלקמן: 26 מציעים יש. עשרה חדשים יש. יופי. הועדה תתכנס בעוד חודשיים ויתחילו לדון מחדש במכלול ההצעות. תעבור חצי שנה ועשרים ושישה המציעים הראשונים תתחיל סבלנותם לפקוע. שר אוצר חדש יבקש לפתוח המכרז שוב. הצעות ישנות לא תהיינה רלבנטיות לאור שינויים כלכליים. 12 שרי ממשלה יצהירו שוב שיש להזדרז ולמכור את החברות הממשלתיות. משקיעי חוץ יתחילו להבין שכל העסק דומה לסיאנסה מכסיקנית במיטבה. רובם יתיאשו ויפרשו מהמכרז תוך שבועה בנקיטת חפץ שהם לכאן לא שבים עוד פעם. פרס יתערב ויבקש לזרז את התהליך. במידה ויזה משהו יהיו תמיד פניות לבית משפט לעירעור ולפתיחת מכרז מחדש. בקיצור חכמי חלם ילדים קטנים בהשוואה למעשיות הללו. אולי הגיע סוף־סוף הזמן שמישהו יתרומם כיאות בכל המערכת הממשלתית וירכז את הנושא באופן בלעדי. הגיע הזמן שפז תמכר ונראה קצת כסף בקופה בלי כ"כ הרבה בעיות ביורוקראטיות. לצערנו כולנו יודעים שבמציאות תעבור לה עוד תקופה בחוסר מעש בנושא. חבל ומיותר.

המפקחת על הבנקים

המפקח על הביטוח במשרד האוצר יהודה דרורי, בחור נחמד, חייכן, ומעט ישנוני, כנראה. ישנוניות הינה מידה נאותה אצל הרבה פקידים, אולם כשאתה מפקח על משהו, מן הראוי שתכונות הישנוניות לא תהיה בולטת במיוחד. המפקח המנמנם שלנו לא שם ליבו לחברת הביטוח „קידום" של מרכז הקבלנים. היו לו למפקח עיסוקים אחרים חשובים כנראה.

„קידום", מסתבר, עומדת בפני התמוטטות וקריסה מוחלטת. רוכשי פוליסות הביטוח בקידום אינם מכוסים כלל שכן בקופת קידום אין פרוטה שחוקה אחת כידוע. קידום הוציאה פוליסות ולא ביצעה ביטוח משנה. וזה סוד ריסוד הכישלון. הלך לו יהודי תמים לקבלן בניין, ששמו נגיד קידשנבורם. קנה דירה ושילם במיטב כספו ואף קיבל ביטוח מחברת „קידום" על דירת חלומותיו. תוך חודש תפס קידשנבורם כנפיים תפס לנפוש לתקופה אינסופית בחו"ל. הרוכש האומלל רץ אין לחברת קידום. החברה כידוע הגישה לאומלל תה עם אספירין והסבירה לו שמצבה שלה זהה למצבו של סכיב ברוע על סף שיש דוור גמור. ידידנו הרוכש המסכן שהעלמות קידשנבורם גרמה לו דופק מואץ מקבל מידית כהלוחה ידידותית בקידום הידועה לטוב. דרורי באותה עת עוסק ומסתכל. בתחילה לא שם לב לזה ש„קידום" אינה מכוסה. אח"כ כששם לב ופנה לטפל בנושא הסתבר שאין את מה או את מי להציל. דרורי ורעיו באוצר הציעו עזרה לקידום, לצערם אין למי לעזור, פשוט הגוסס התקדם וקיבל קידום לעולם שכולו טוב, ללא מפקחים, ללא אוכללים וללא קבלנים נמלטים. היכן היה המפקח על הביטוח כשהתרחשה הבעיה? מדוע לא התריע כיאות על עומק הבעיה? מדוע לא מנע מקידום להוציא פוליסה ששווין פחות מנייר טואלט ולו? הפתרונים לדרורי.

היו שנים, בעבר הלא רחוק, שחברות ביטוח ישראליות חיפשו עסקים בחו"ל. כמה חברות גדולות בסקטור הביטוח הסכימו להשתתף בקונצרנים ביטוחיים עולמיים. ביטוח הובלות, ביטוח סיכוני טבע, ביטוח יבולים בארצות מפגרות, ביטוח כמעט הכל. לצורך הביטוח הביאו בתחילה כספים כבדים מארץ הקודש. דרורי לא חושב שצריך למנוע פעילות בחו"ל להיפך צריך לעודד. הפסדי ירדניה הלופט גשעפט של הרצל לבנון אולי שינו במעט את דעתו.

תחילה ראו המבטחים הישראליים רוב נחת וכסף זרם לכיסם. עברה תקופה, ופתאום טבעה מכלית נפט, נשרף מטע גומי בברזיל, פרצה הפיכה באחת המדינות המפגרות בחו"ל, בקיצור הקופה התחילה לעבוד ברוורס, התחילה הצרמוניה. חברת ביטוח גדולה ביותר משלמת עד היום את נזקי הרפתקנות שלה בעולם הביטוח. ראשיה מתנחמים שהפסידו „רק" 70 מיליון דולר במעשיות חו"ל שלהם. ההפסדים בחו"ל גרמו לשחיקת ההון העצמי, לבליעת הרווח מעיסקות הביטוח השוטפות בארץ, ולאכילת כל חלקה טובה שנבנתה בתחום הביטוח בשנים ארוכות של מאמץ. באותה עת קולו של דרורי לא בדיוק נשמע ברמה, מי ששמע כנראה לא זוכר. עסקי חו"ל, חברת קידום, התמוטטות ירדניה, פרשת אושיות ותוספה גרמו לנזק רב בסקטור הביטוח, נזק בל יתואר.

הגיע הזמן, מר דרורי, שתקיץ מתרדמתך, גם הדובים מתעוררים בקיץ, לא?

מדינת ישראל
משרד החינוך והתרבות
הודעה על
משרות פנויות
למפקחים ומדריכים
במשרד החינוך והתרבות
מכרז משולב (פנימי וחיצוני)
למשרות פקוח והדרכה

תיאור התפקידים והדרישות למשרות הפנויות מפורסים בחוברת המכרזים המצויה בלשכות המחוזיות של משרדנו ושל נציבות שירות המדינה.
היום האחרון להגשת הבקשות הוא יום שיש כ"ד באב תשמ"ו (29.8.86).

לשכת המנכ"ל
27. מפקח/ת תכניות עבודה ומשוב – דרגה, מפקח, ירושלים.

המזכירות הפדגוגית
28. מפקח/ת על הוראת הקריאה והבנת הנקרא בעברית להמודה – דרגה, מדריך־מפקח – ירושלים וכל הארץ. (★)

מינהלת החינוך הטכנולוגי
29. מרכז/ת צוות הפיקוח הטכנולוגי – דרגה, מפקח – מחוז חיפה והצפון. (★)
30. מפקח/ת על הוראת מקצועות המינהל – דרגה, מדריך – מפקח – מחוז הדרום (1/2 משרה). ★

לשכת מחוז הדרום
31. מפקח/ת על הוראת המבע – דרגה, מדריך – מפקח – מחוז הדרום (1/2 משרה).

לשכת מחוז ת"א
32. מפקח/ת על השתלמות מורים – דרגה, מדריך – מפקח – מחוז ת"א. (★)

לשכת מחוז המרכז
33. מפקח/ת על החינוך המיוחד – דרגה, מדריך – מפקח – מחוז המרכז (1/2 משרה). (★) (★★)
34. מפקח/ת להוראת הערבית – דרגה, מדריך – מפקח – מחוז המרכז (1/2 משרה).

לשכת מחוז חיפה
35. מפקח/ת על גני ילדים – דרגה, מורה מדריך – מפקח – מחוז חיפה. (★)
36–37. מפקח/ת מחל על בתיים יסודיים – דרגה, מדריך – מפקח – מחוז חיפה (1/2 משרה).

★) במשרה זו כעיסק עובד, אין לעובד כל זכות על המשרה.
★★) העובד שייבחר יהיה טעון אישור נוסף של המועצה לחינוך ממלכתי־דתי כתנאי לכניסתו לעבודה.

פרטים נוספים ניתן לקבל במחלקה לעניני עובדים, ירושלים רחוב שבטי ישראל 29 חדר מס' 17 או בחוברת המכרזים שניתן לראותה בלשכות המחוזיות של משרדנו:
1. לשכת מחוז ירושלים – רחוב המלך דוד 18
2. לשכת מחוז הדרום – רחוב הנשיאים, באר־שבע
3. לשכת מחוז המרכז, תל־אביב – בנין הדר דפנה, שד' שאול המלך
4. לשכת מחוז חיפה – רחוב סנה לוקס 7
5. לשכת מחוז הצפון – בית הממשלה הקריה, נצרת עילית

או בנציבות שירות המדינה, ירושלים הקריה ע"ש בן־גוריון, כביש רופין ובלשכותיה המחוזיות:
1. לשכת מחוז הדרום, תל־אביב – הקריה רחוב בגן 10
2. לשכת מחוז חיפה והצפון – רחוב חסן שוקרי 11 (בית הממשלה)
3. לשכת הנגב, באר־שבע – בניין לשכת הבריאות המחוזית שכונה ד' (צפון) רחוב הצדיק מירושלים.

כל המעוניין הממלא את דרישות המשרה שהמכרז עליה ימלא טופס בקשה למשרה פנויה – למכרז משולב מ.ל.ע. 230 שאפשר לקבלו במשרד החינוך והתרבות, בלשכות המחוזיות, ובמשרדי הנציבות.

את הטופס יש להעביר ב־2 עותקים למחלקה לעניני עובדים של משרד החינוך והתרבות בירושלים, לאחר מילויו בקפדנות על כל פרטיו בצירוף תולדות חיים (אין להעביר את הטפסים לנציבות שירות המדינה).

עובדי מערכת החינוך הישממית (עובדים המקבלים שכר במשרד החינוך והתרבות) ישלחו עותק אחד של הבקשה ישירות למחלקה לעניני עובדים, עותק שני יוגש על ידם למנהל המחוז או למנהל האגף הנוגע בדבר. שאר המועמדים יגישו בקשותיהם במישרין למחלקה לעניני עובדים, ירושלים רחוב שבטי ישראל 29 במעטפה סגורה המסומנת – המח' לעניני עובדים, מכרז מס', משרד החינוך והתרבות.

על המועמדים לצרף לבקשותיהם העתקי תעודות (בצרוף תרגום נאמן לעברית, אם הם ערוכים בלועזית) המוכיחות את כשירותם מבחינת ההשכלה הנכון למשרה וכן תולדות חיים. מועמד שאינו מצרף מסמכים על השכלה ונסיון בעיות, מועמדותו לא תתקבל.

על המועמדים לשלוח בקשותיהם בעוד מועד כדי שתגענה למשרדנו עד המועד האחרון להגשת הבקשות.

הפסדים בענף העץ

מאת משה גבע

ל„תעל תעשית עץ לבוד" היה הפסד מתואם (לפני מס) לתקופה של ששה חודשים שהסתיימה ב־30 ביוני 1986, של 233,041 ש"ח, בהשוואה ל 257,735 ש"ח בכל שנת 1985.

הנהלת החברה מייחסת את הקטנת ההפסדים לגידול היצוא, ולגידול במכירות של 35 אחוז, בהשוואה לתקופה המקבילה אשתקד.

יושב ראש מועצת המנהלים של החברה, מיכה אפרתי מסביר את ההפסדים בבריניות הקפאת המחירים בשוק המקומי, לעלות מחירי חומרי הגלם כתוצאה מהתחזקות הפרנק הצרפתי ולגידול בשכר.

חברה אחרת בענף העץ "סקאנדיה החזקות" לשווק רהיטים טרם הצליחה לייצא בשנה האחרונה. ההפסד המתואם של הקבוצה הסתכם בשנת המס האחרונה ב־95 אלף ש"ח לעומת הפסד של 59 אלף ש"ח בשנת המס הקודמת. גם „סקנדיה" מסבירה הפסדיה בהקפאת המחירים.

נהלים מקוצרים להשקעות בתיירות

מאת דוד מושיוב

שר התיירות, אברהם שריר, הנהיג נהלים חדשים לשם אישור השקעות של יזמים בענף התיירות אשר מקצר בשנה את דרכו של יזם עד לקבלת מעמד של מפעל מאושר.

הנוהל הקודם חייב את המשקיע בפרוייקט תיירותי לרכוש קרקע ולהכין תכניות בניה מפורטות עוד לפני שהובאה בקשתו לדיון במשרד התיירות. נוהל זה גרם שהמשקיע היה חייב להשקיע סכום של 15 אחוז בקירוב מההשקעה הכוללת עוד לפני קבלת האישור המקנה לו זכויות לסיוע והטבות על פי החוק לעידוד השקעות הון.

לפי הנוהל החדש יקבל היזם אישור של מפעל מאושר בשלב מוקדם והדבר יקטין את היקף ההשקעות הנדרשות ממנו בשלב ראשון ובדרך זו יצומצם הסיכון הנגרם למשקיע, משום שרק מעבר של מפעל מאושר מהווה התחייבות לסיוע מצד הממשלה. לפי החלטת שריר האישור יהיה בתוקף שנה אחת, בלבד ומשרד התיירות יאריך אותו רק אם תוך תקופה זו יוגשו על ידי המשקיע תכניות בניה מפורטות ואלה יאושרו על ידי משרד התיירות.

משרד התיירות צופה שהשנוי בנהלים יעודד השקעות בנושאי תיירות במיוחד באילת וים המלח.

הנהלת הקרן להלוואות בראשות מנכ"ל משרד התיירות, רפאל פרבר, אשרה הלוואות בסכום כולל של 455,000 דולר ל־10 מפעלי תיירות שזכו השנה לתואר תיירן מצטיין בכיר.

כל אחד מהתיירנים קבלו הלוואה בסך 45,400 דולר והתיירנים שקבלו את ההלוואות הם: "יוניטורס", הרץ אופיר טורס, מלון סנססה ירושלים, מלון לרום ירושלים, הילטון תל־אביב, יונייטד טורס, הסתור, מלון בוריה ירושלים וכן בית הארחה שפיים.

מרחב תכנון מקומי כפר־סבא
הודעה עפ"י סעיף 149
לחוק התכנון והבנייה
תשכ"ה – 1965
בדבר בקשה להקלה ושימוש חורג

הועדה המקומית לתכנון ולבנייה כפר־סבא מודיעה בזה כי הוגשה בקשה להתיר על חלקה/ות 473 בגוש 6428 רחוב המעפילים הקלה / הקלות כלהלן: הוספת 6% בעבר לאחוזי הבנייה המותרים לכל אחת מיחידות הדיור בחלקה.
כל המעוניין יוכל לעיין בבקשה הנ"ל ובתכניות המצורפות אליה, במשרדי הועדה המקומית כפר־סבא, רחוב ויצמן 137, בשעות קבלת־קהל, ללא כל תשלום וכן רשאי להגיש התנגדות למתן ההיתר המבוקש.
התנגדויות מנומקות בשני העתקים אפשר להמציא לועדה המקומית לתכנון ולבנייה כפר־סבא, עד לתאריך שבועיים מיום הפרסום.

יצחק ולד,
יו"ר הועדה המקומית
לתכנון ולבנייה כפר־סבא

עיריית ירושלים
הועדה המקומית לתכנון ולבניה
הודעה לפי סעיף 149
לחוק התכנון והבניה
תשכ"ה 1965 (להלן: החוק)
בב/85/691

ניתנת בזה הודעה בהתאם לסעיף 149 לחוק כי מר יצחק לוי הגיש לועדה המקומית לתכנון ולבניה (להלן הועדה) בקשה להתרת ההקלה בגוש 299, חלקה 15, ברחוב סורוצקין בירושלים. דהיינו: הקלה באחוזי הבניה בשעור של 5.85% מעל ל־120% המותרים. דהיינו 5% עבור התקנת מעלית ו־0.85% במסגרת ההקלה. ההקלה בגובה הבנין דהיינו 29.30 מ' במקום 16 מ' המותרים. הקלה במספר הקומות דהיינו 6 קומות על עמודים במקום 4 קומות.
את ההתנגדויות להתרת ההקלות הנ"ל אפשר להגיש תוך שבועיים מתאריך הודעה זו לועדה המקומית לתכנון ולבניה ברחוב הלל מס' 23, ירושלים. ניתן לעיין בתכנית המוצעת במשרד זה בכל יום פרט ליום ו' בין השעות 12.00–14.00.

אברהם [illegible],
מ"מ ראש העיר
יו"ר הועדה המקומית לתכנון ולבניה

מדינת ישראל
חוק התכנון והבניה, תשכ"ה – 1965
מרחב התכנון מקומי הגליל המרכזי
הודעה בדבר הפקדת תכנית מפורטת

נמסרת בזה הודעה, בהתאם לסעיף 89 לחוק התכנון והבניה תשכ"ה – 1965, כי במשרדי הועדה המחוזית לתכנון ולבניה מחוז הצפון ובמשרדי הועדה המקומית לתכנון ולבניה הגליל המרכזי שברחוב לוחמי הגיטאות 10, עכו, הופקדה תכנית מפורטת הנקראת „תכנית מפורטת" מס' 4907 – מרכז מגות, ביחד עם התשריט המצורף אליה.
ואלה הם השטחים הכלולים בתכנית:–
גושים: 18605, 18666, 18675, 18606.
עיקרי מטרת התכנית: תיחום שטח הפיתוח כל המושב הפרדי הבניה בו.
כל המעוניין בתכנית רשאי לעיין בה ללא תשלום בימים ובשעות שהמשרדים האמורים פתוחים לקבלת קהל.
כל המעוניין בקרקע, ובכל פרט תכנוני אחר הרואה את עצמו נפגע על ידי התכנית וכן מהנדס ועדה מקומית שמרחב התכנון שלה כלול בתחום התכנית, או גובל אותו, רשאי תוך לחודשיים מיום פרסומה של הודעה זו ברשומות, להגיש התנגדות לתכנית במשרדי הועדה המקומית לתכנון ולבניה האמורה.

עמירם [illegible]
יו"ר הועדה המחוזית
לתכנון ולבניה – צפון

ועדת משנה לתכנון ולבניה – חולון ת.ד. 5338
הודעה על פי סעיף 149(1) לחוק התכנון והבניה תשכ"ה – 1965
ניתנת בזה הודעה שהוגשה לועדה בקשה להיתר בניה על חלקה 830 בגוש 6020 ברחוב בר־כוכבא מס. 19 חולון הכוללת מתן הקלה באחוזי בניה 4% משטח המגרש. החלקה הנ"ל נמצאת באיזור מגורים א'/3.
את התכנית אפשר לראות במשרדי הועדה בעירית חולון ברחוב ויצמן 58 בשעות ובימים של קבלת קהל.
התנגדות לבקשה להקלה לעיל ניתן להגיש תוך 14 יום מתאריך פרסום הודעה זו.
התנגדות שתוגש חייבת להיות בכתב ומנומקת.
עו"ד ח. שרון – מ.מ. ראש העיר
יו"ר ועדת המשנה לתכנון ולבניה–חולון

הלוח הכללי | ידיעות אחרונות | הלוח הנפוץ ביותר | דבר ראשון בבוקר

וילות ובתים | דירות למכירה | דירות בדמי־מפתח | עסקים | אולמות | משרדים | מכוניות | הצעות עבודה | ריהוט והדיה | נקיון ואחזקה | צבעי אמבטיות | שרותים | מציעים למכירה | רוצים לקנות | חיות בית | ירושלים | הצעות עבודה | מכוניות | הצעות עבודה

לחברת ספנות
דרושה
פקידה
שפת אם אנגלית
לפנות:
אלאלוף ספנות בע"מ
טלפון: 03־622591
למר שחר או מר אורן

לקיבוץ
גבעת חיים
איחוד
דרוש/ה מיידית
מציל/ה
לבריכת שחיה
להתקשר לשוקה
063־69240
בשעות הערב.

לעבודה בנגריה
דרושים
1) מרכיב קונסטרוקציות ברזל
2) מרכיב מחיצות גבס
3) אינסטלטור
ת.ד. 505 ראשון־לציון
טל. 03־995111.

המצרים שרו „הבאנו שלום עליכם" בסיום הקורס החקלאי

מאת דוד מרשיוב, סופר „דבר" לענייני חקלאות

„אנו עומדים בפני תקופה בה תהיה הרחבה, שיפור והעמקת היחסים הטובים בין ישראל למצרים ובראש ובראשונה הדבר יבוא לידי ביטוי בשטח החקלאי ואתם יכולים לחזור הביתה בהרגשה של חלוצים לפתיחת תקופה טובה יותר" - אמר אתמול שר החקלאות, אריק נחמקין, בטקס סיום קורס השקייה והדרכה בגידולים אינטנסיביים ל־19 מומחים חקלאיים משתלמים ממצריים.

ראש המשלחת המצרית, ד"ר מוחמד עיסא, אמר בדברי ברכתו, כי הוא וחבריו באו ללמוד בראש פתוח ובלב פתוח, כי הם מכירים בחשיבות הידע ולמצרים יש צורך בכל פיתוח חדש בנושאי הטכנולוגיה החקלאית. ד"ר עיסא הביע תודה עמוקה לכל המדריכים ואנשי משרד החקלאות.

מנהל המרכז לשיתוף פעולה בינלאומי במשרד החקלאות, יצחק אבם, אמר כי מטרת הקורס היתה להבטיח לחקלאי ידע באמצעות יבולים אופטימליים והוא טיפל באספקטים של השקייה וקימוס יעיל במים וכן שיטות הדרכה והעברת ידע לחקלאי.

19 משתתפי הקורס קבלו תעודות סיום בה יש תמונה של כל משתתפי הקורס עם המדריכים הישראלים, כן קבלו „סיכת שלום", ותקליט שירים ישראליים „שלום עכשיו" וחבילת זרעים משובחים.

בסיום הטקס שרו המשתלמים המצריים שיר מצרי „מולדתי" ושיר עברי „הבאנו שלום עליכם".

השר נחמקין מעניק תעודת סיום לראש משלחת המומחים המשתלמים ממצרים, ד"ר מוחמד עיסא (צילום: יוסי גרינברג)

תלמידי חקלאות לא עמדו בדרישות של מכון וולקני

מאת יעל פישביין, סופרת „דבר" לענייני חינוך

כשני שלישים מתלמידי בתי הספר החקלאיים לא עמדו ברמת הדרישות של מכון וולקני לחקלאות. מתוך 210 תלמידי בתי ספר חקלאיים שנרשמו למחנה קיץ לנוער שוחר מדע המתקיים בימים אלה במכון, רק 60 עמדו ברמת הדרישות שהוצבה לנרשמים.

הנרשמים, רובם תלמידי כיתות י"א עברו מבחני מיון קפדניים מתוך מטרה לטפח מצויינות בתחום החקלאות ומדעי החיים. בתי הספר החקלאיים ששלחו מועמדים בקרב תלמידיהם, לא היו ערים לרמת הדרישות ולא שלחו די מועמדים שיכלו לעמוד ברמה הנדרשת. דוד שרף, שארגן את המחנה לנוער שוחר מדע, טוען כי ייתכן ששליחות מועמדים לא מתאימים מטעם בתי הספר החקלאיים, נובעת בין היתר מכך שמקצוע החקלאות נמצא בתהליך של ירידה בפופולריות המתבטא גם בירידת רמת הלימודים.

למרות שהאגף לחינוך התיישבותי לחץ להורדת הרמה ולהגדלת מספר המשתתפים, סירב מכון וולקני להיענות ללחצים ונציגיו טענו כי „צריך לתת הזדמנות למצויינים". במחנה, עבדו התלמידים שעמדו בדרישות, במעבדות לצדם של חוקרים מנוסים וערכו עבודות מחקר ברמה אקדמית.

יצויין שבשנים האחרונות ירדה קרנם של בתי הספר החקלאיים הן הקיבוציים הן אלה של תנועת המושבים וברבים מהם התנהו מקצועות החקלאות.

שתי עוזניות הנגב שנמצאו לפני כשנה בנסיבות לא ברורות בגן החיות בפאריס, הוחזרו אתמול לישראל במבצע מיוחד בו חברו אוניברסיטת ת"א, החברה להגנת הטבע, אל־על ואייר־פרנס. שתי העוזניות הוברחו כנראה, מישראל בנסיבות מעורפלות. לאחר מאמצים רבים של פרופ' ה. מנדלסון והמרכז לעופות דורסים של החברה להגנת הטבע, הסכימה הנהלת גן החיות בפאריס, להחזירן לישראל בעיקר בשל נדירותם הרבה והחשיבות שלהן למטרות הקמת גרעין רבייה בשבי. בתמורה קיבלו הצרפתים שני פרטים של צבי מצוי. כאן בצילום: יעקב סגל המטפל בעופות במרכז לעופות דורסים עם אחת העוזניות.
(צילום: יונתן סלינגר־ישראל סאן)

מפקד גל"צ: חילות־כתבות בכל המחזורים

מפקד גלי צה"ל, נחמן שי, הגיב אתמול על־הידיעה („דבר" 13.8) שבה טוענת ד"ר ניצה ספיראליבאי, יועצת ראש הממשלה למעמד האשה, כי אין שוויון בין חיילים לחיילות בתחנת השידור הצבאית.

שי מציין כי ד"ר ספיראליבאי לא אספה כל העובדות ואין בידיה תמונה מלאה על מה שהתרחש בשלבי המיון של המועמדים והמועמדות בגל"צ.

לדבריו למיון לגל"צ ניגשו כ־1800 נערים ונערות, לא היתה כל הפליה וקביעה מראש לגבי התפקיד שישמשו בו בתחנה. בשיבוצם של הנערים והנערות בסיום הקורס נשקלו ארבעה שיקולים - צורכי התחנה, התאמתם לתפקיד, האילוצים שהמערכת הצבאית קובעת לגבי שירותם של חיילים וחיילות ורצונותיהם של המתגייסים והמתגייסות.

בכל התפקידים העיתונאיים בתחנה, ממשיך שי, כולל תפקיד הכתבים במערכת החדשות, הוצבו גם חיילות. אין כל אמת כאילו כל המפיקות בתחנה הן חיילות. וכאילו חיילים אמורים לשמש כתבים. בכל מחזורי העבר בתחנה, כולל המחזור הנוכחי, משרתות כתבות־חיילות.

שי מטעים כי יש שיתוף מלא ושוויון מלא בהזדמנויות לגברים ונשים בגל"צ.

לובים באים להתרפא בארץ באמצעות תוכנית רדיו בקול ישראל בערבית

מאת יעל אדמוני סופרת „דבר" בירושלים

אלפי אזרחים סוריים מאזינים בהתלהבות לשידוריה של אילנית, חיים כשה המרים ישראליים אחרים: אזרחים לוביים באים להתרפא בארץ באמצעות תוכנית רדיו המשודרת בקול ישראל בערבית - אלה הם רק חלק מהפרטים הפיקנטים המשולבים בתוכנית רדיו מיוחדת המביאה את סיפורו של קול ישראל בערבית.

במסגרת אירועי 50 שנות שידורי הרדיו בארץ הכין קול ישראל בערבית תוכנית בת ארבע שעות שתשודר ברשת ב' ותביא את סיפורה של התחנה הערבית הפועלת 38 שנה ומשדרת למיליוני מאזינים בארצות ערב. לראשונה נחשפת בתכנית זו דמותו של השידור הערבי בפני מאזינים ישראליים שאינם דוברי ערבית.

בין השאר מסופר בתוכנית כי מאות מחבלים בלבנון הסגירו עצמם לכוחות צה"ל ללא קרב במלחמת לבנון בהשפעת שידורי קול ישראל בערבית. עוד מסופר שם כי מנהיג ערבי הודה פעם במפגש חשאי עם דיפלומט ישראלי כי קול ישראל בערבית גרם לכך שמנהיגים ערביים יהיו זהירים יותר בהתבטאויותיהם מפחד פן יחשוף קול ישראל בערבית את הסתירות שבדבריהם באמצעות הסרטים המוקלטים שברשותו.

התוכנית תשודר כאמור ברשת ב' בשני חלקים בני שעתיים כל אחד. את התוכנית ערכו שאול מנשה וארנון צדוק.

„שוד קרקעות לאומי לאור היום" מתבצע במרחב הצפון

שריר: אלפי תיקים של עבירות כלכליות ובנושאי קרקעות אינם מוגשים לבתי המשפט עקב מחסור בכוח אדם

מאת סופר „דבר" בחיפה

למעלה מ־500 תיקים בנושאים כלכליים, שהגיעו לפרקליטות המדינה, לא הודפסו ולא הוגשו לבתי משפט, בגלל מחסור בכוח אדם - אמר אתמול שר התיירות והמשפטים, אברהם שריר, בפגישה עם עיתונאי חיפה.

השר אמר כי יפנה לשר האוצר בהצעה להעמיד „תקציב מנוחה" למבצע חד־פעמי לחיסול אלפי התיקים בנושאים הכלכליים בעיקר בעבירות פיסקליות או עבירות על חוקי המסים. השר הגדיר את המצב כאבסורדי שכן בירור תביעות אלה בבתי המשפט עשוי להכניס לקופת המדינה מאות מיליוני שקלים.

שריר, בין היתר, התייחס גם לנושאי הקרקעות. במרחב הצפון, שבו מתנהל „שוד קרקעות לאומי לאור היום", פועלים רק שני פרקליטים שאינם מצליחים להתמודד עם תופעה זו. לדברי השר קיים פער עצום בין כמויות החקיקה לבין כוח האדם שאמור ליישם חקיקה זו.

באשר למשפט דמיאניוק אמר השר שריר כי מתוך ידיעה ברורה הוא בטוח שהתביעה תוכל למצוא את התשובה לטענות ההתחמקות של דמיאניוק באשר להוכחות הזהות האמיתית.

שריר סיפר כי הקים ועדה שתבדוק מחדש את כל נושאי הענישה בעבירות תנועה ותאונות דרכים. כן הורה לפרקליטי המחוזות לעמוד על מיצוי הענישה בבתי הדין לתעבורה נגד עברייני תנועה.

שלושה מחבריו של שחקן הכדורגל שלמה שיראזי, אשר הופיע כ„עד מדינה" במשפטם, הורשעו אתמול בבית המשפט המחוזי בתל־אביב בקשירת קשר לשדוד מועדון „רולטה". שניים מהם הורשעו גם בשוד של חלפן. עם זאת זוכו מחלק מהאשמות. השלושה הם מיכאל ססרית, רמי מימון ויהודה מלצר, בני 20—22 מנתניה.

קרא מחר ב־
ידיעות אחרונות

ראיון בלעדי עם ראש ממשלת צרפת, ז'אק שיראק
מאת ישעיהו בן־פורת

מובארק: הציעו לי מיליארדי דולרים אם אבטל את הסכם השלום
שיחה עם אברהם (אברשה) טמיר, מנכ"ל משרד ראש־הממשלה
מאת סמדר פרי

המאבק על כהונת הרמטכ"ל — בשיאו
מאת רון בן־ישי

הפה הגדול של מוטה גור
מאת אורלי אזולאי־כץ

יהושע כהן, הידיד של בן־גוריון
מאת עמוס נבו

גיורא גזית
מאת רונית ורדי

חברי ועדת הכספים — הברז של המדינה. מי שומר על החתול?
מאת ישראל תומר

מלך הכביש
יום עם נהג משאית; ברקע - אסון הצריבה
מאת שוש מימון

שלי אלקיים
המשוררת שהיוותה לתשובה המזרחית ל„שלום־עכשיו"
מאת נורית מאטה

לא הולך לאיבוד
עם הוריו של הזמר שלמה ארצי
מאת יותם ראובני

פחד גבהים
חייו ומותו של נחמן אוריאלי
מאת יהודה אטלס

חלומות מתוקים
קריזמוקס צמרת הפופ, תקליט חדש
מאת דייב היל

„השקל שלך"

מדוריהם של חיים חפר, עמוס קינן, בועז עברון, דידי מנוסי, סילבי קשת ואהרון בכר

במוסף לתרבות, ספרות ואמנות:
אילנה המרמן על ביוגראפיה של קפקא;
ראיון עם פרופ' יהושע אריאלי בן השבעים

מניית שיחות טלפון אצל 15 אחוז מהמנויים — מ־1.9

מאת אריאלה ראובני, סופר „דבר"

שר התקשורת, פרופ' אמנון רובינשטיין, הודיע אתמול בחיפה כי שיטת המנייה של שיחות טלפון מקומיות תיכנס לתוקפה ב־1 בספטמבר במרכזיות ספרתיות המכסות כ־15 אחוז מציבור מנויי הטלפון ותוך שלוש שנים היא תופעל בכל הארץ.

רובינשטיין ציין כי מוסדות חינוך והוראה, אגודות התנדבות ומוסדות שאינם פועלים למטרות רווח, יקבלו פטור ממנייה מקומית. למנויי טלפון, שעליהם תחול השיטה החדשה תוענק הנחה בשיעור של שליש מדמי השימוש הקבועים וייתנתנו להם ששה סוגי שירותים שלא יוענקו למנויים אחרים, בכללם: שיחת עקוב אחרי, שיחה ממתינה, פירוט חשבון של שיחות מקומיות ושיחות חוץ, שיחת ועידה, וחיוג מקוצר. בעד השירותים הללו ייגבה תשלום של שני שקלים בחודש. כיוון שעומס השיחות חל בעיקר בין השעות 7 עד 10 בלילה, יוגבלו השיחות הטלפוניות המקומיות לחמש דקות משעה שמונה וחצי בבוקר עד שמונה וחצי בערב ובשעות הערב והלילה הן יהיו בנות שמונה דקות.

השר הודיע כי ב־70 אחוז ממתקני הטלפון הציבוריים בארץ יש כיום אפשרות לקיים שיחות בינלאומיות בטלבינה ובשנה הבאה יהיה אפשר לקיים שיחות בינלאומיות בכל מתקני הטלפון הציבוריים תמורת כרטיסים מגנטיים. האסימונים יוצאו מהשרות.

„כור" חילק 5 מיליון שקל ל־7000 עובדים ב־17 מפעלים — כהשתתפות ברווחים

מאת סופר „דבר" בחיפה

חמישה מיליונים שקל חלק „כור" כהשתתפות ברווחי החברה ל־7,000 עובדים ב־17 מפעלים" - אמר אתמול מנכ"ל „כור" ישעיהו גביש, בטקס חלוקת רווחים מרכזי שנערך במפעל „בעמן" במפרץ חיפה. גביש ציין כי בחלוקת הרווחים על ידי „כור" ב־1985 אפשר לראות הישג כפול: למרות המשברים הכלכליים, שאפיינו את המשק בשנה זו, סיים „כור" את מאזנו ברווח של 18 מיליון דולר נטו. גם בשנה קשה זו לא נאלץ הקונצרן לפסוח על מסורת של חלוקת רווחים לעובדיו הנהוגה בו כבר 16 שנה. שיעור הרווחים שחולקו השנה לעובדים מגיע ל־10 אחוזים משכר והוא נקבע לפי המאזן השקלי של כל מפעל.

„כור" החליטה לקיים את הטקס המרכזי של חלוקת הרווחים השנה ב„בעמן" לציון העובדה כי אחרי שבע שנות הפסדים חזר המפעל לרווחיות בעקבות הארגון שנעשה בו וגיוון של מוצריו. השנה אף החל מפעל „בעמן" לייצא סוגים שונים של מוצריו לחו"ל.

מנכ"ל המפעל, כרמל לוי, אמר כי מתוכננת השקעה של ששה מיליונים דולר במטרה להכפיל את הייצור ולייצא את מחצית התוצרת בעיקר לארה"ב.

בטקס השתתפו מזכ"ל ההסתדרות, ישראל קיסר ומזכיר חברת העובדים דני רוזוליו.

יוקם פארק טורבינות רוח ברכס יודפת — אם יצליח ניסוי

מאת סופר „דבר" בחיפה

טורבינת רוח נסיונית להפקת חשמל הקימה חברת החשמל ברכס יודפת בגליל המערבי. על פי הניסיון שיצטבר בהפעלה במשך שנה, יוחלט אם להקים במקום פארק של טורבינות רוח.

ד"ר משה נלקן מנהל האגף למחקר ופיתוח בחברת החשמל וה־ד"ר אל בן־דב האחראי על הפרוייקט, מסרו אתמול בסיור עיתונאים באתר טורבינות הרוח כי הניסיון של חמשת החודשים ההפעלה הראשונים של טורבינת הרוח הוכיח תוצאות מצויינות מבחינה טכנית וכלכלית. הטורבינה חוברה בחמשת החודשי הנסיון למשך 2,200 שעות לרשת הארצית של חברת החשמל והפיקה בתקופה זו 120,000 קילווט שעה. עד תום הניסיון צפוי שהיא תפיק 300,000 קילווט שעה. ליד טורבינת הרוח, שנרכשה בבלגיה, הוצבו ארבעה עמודים בגובה 60 מטר שעליהם מיתקנים למדידת רוח וציוד מתוחכם לבדיקת כדאיות הפרוייקט. על כל אחד מהעמודים הותקנה טורבינת רוח קטנה המספקת לו את החשמל הדרוש להפעלת המכשור החשמלי והאורות אזהרה בראש העמוד.

בדיקות שנעשו עד עתה העלו כי בחודשי הקיץ והחורף נושבות במקום רוחות במהירות שבין 25 ל־90 קמ"ש, דבר המבטיח סיכוי טוב להצלחת הניסוי. הדוברים ציינו כי אם הניסוי יעלה יפה, תידון האפשרות להקים על רכס יודפת, שאורכו חמישה קילומטרים, פארק של טורבינות רוח אשר יכלול טורבינות של 1,000 קילווט כל אחת ואשר יספקו, יחד, הספק מותקן של 20 מגאווט חשמל. את חוות טורבינות הרוח יהיה אפשר לשלב, לדעתם, באתר נוף שהוא אחד מהיפים על רכס יודפת.

כדאיות הקמתו של פארק טורבינות הרוח תלויה במחירי הדלק שיהיו במועד שבו תיבחן כדאיות הקמת האתר. הדוברים ציינו כי מצד אחד יושג חיסכון במקורות אנרגיה שכן להנעת טורבינות הרוח לא יהיה צורך במקור דלק כלשהו. לעומת זאת ההשקעה הבסיסית בהתקנת טורבינות הרוח יקרה. בחישוב הכדאיות של הקמת פארק טורבינות הרוח תילקח בחשבון גם העובדה שמקור זה של חשמל אינו כרוך בשריפת דלק ואינו גורם זיהום אויר.

כ־200 חפצים מן האוסף הארכיאולוגי של מוזיאון ישראל - בהם שתיים מן המגילות הגנוזות, פסל הברונזה של אדריאנוס קיסר רומי, מצבת עוזיה מלך יהודה, מסכת אבן בת 9000 שנה מנחל חמר וכתר הברונזה שנמצא במטמון בנחל משמר - יוצגו בחודש הבא במוזיאון המטרופוליטן של ניו־יורק, בתערוכה הגדולה ביותר של אמנות עתיקה שיצאה אי־פעם את ישראל. בתמונה: אריה אבן שמשקלו 2.5 טונות מועבר מאולם המוזיאון בדרכו למטוס שיטיסו לניו יורק. (צילום: דוד הריס)

לא צפוי מחסור במי שתייה

מאת יעל אדמוני, סופרת „דבר" בירושלים

ברשויות המקומיות אין מחסור במי שתייה, ואין צפוי מחסור, במשך שנים - דברים אלה מסר שלשום מנהל המינהל לשלטון מקומי במשרד הפנים אריה הכט.

לטענתו של הכט, נגררות הרשויות המקומיות לוויכוח לא להן בכל הקשור במחסור במים. הכט אמר, כי הרשויות המקומיות מספקות מים רק לדירות מגורים ולתעשייה, וכי קיצוץ במכסות מים אלה „אינו אפשרי מהיום למחר".

הכט הדגיש, כי עם זאת, יש להגביר את הפעילות לצמצום פחת־המים, פעילות המתקיימת כבר שנים מספר.

בהתייחסו לקיצוץ הצפוי בתקציבי הרשויות המקומיות, הביע מנהל המינהל לשלטון מקומי דאגה. לדבריו, יחול הקיצוץ על הרשויות החלשות, שפוטנציאל המיסים שלהן נמוך. הכט טען, כי הקיצוץ יביא גרעון, ולא ישיג את מטרתו.

אריה הכט ציין עוד, כי הרשויות המקומיות מילאו את כל חובותיהן במסגרת התוכנית הכלכלית, בכלל זה פיטורי עובדים, קיצוץ תקציבי והעמקת הגבייה.

הביטוח הלאומי יאכוף תשלומים של ה„ראיסים"

מאת אורן גבע, סופר „דבר"

ערבי מעזה, שעבד בפרדס של יהודי, נפל מעץ ונחבל. אשתו פנתה לביטוח הלאומי והתברר, שהאיש אינו מבוטח, כי הראיס לא שילם עבורו ביטוח לאומי. בעקבות הגילוי נוקט עכשיו הביטוח הלאומי צעדים כדי להבטיח שכל הראיסים ישלמו בעד עובדיהם ביטוח לאומי - על כך מסר ל„דבר" אברהם מגע, מנהל מחלקת הביטוח בביטוח הלאומי. בימים אלה קיבל הביטוח הלאומי ממשרד החקלאות את רשימת הראיסים והוא יבדוק אם כולם משלמים.

גם חברות יהודיות, העוסקות בגיוס כוח אדם, ניסו להתחמק מביטוח הלאומי ואף ניסו להחתים את העובדים על חוזים המשחררים את החברות מתשלום הביטוח, אולם הביטוח הלאומי מנע את ההתחמקות.

שטרן קיבל התפטרותו של אפרתי

מאת משה גבע, סופרו הכלכלי של „דבר"

נשיא מרכז הקבלנים דוד שטרן, קיבל אתמול סופית את התפטרותו של מנכ"ל המרכז אלקנה אפרתי.

אפרתי הפקיד בידי שטרן מכתב התפטרות עוד לפני יציאתו לחו"ל לפני כחודשיים. בתקופת היעדרו עבר מרכז הקבלנים שורה של משברים והסתבכויות שבאו לידי ביטוי גם בגל של פיטורים בקרב מחזיקי התפקידים הבכירים. באותה תקופה היו פרסומים על ביקורת שנמתחה על אפרתי בשל הנהגתו המשוכללת שנהג בעת שענף הבניה מצוי באחת משעותיו הקשות ביותר.

אפרתי, שכיהן בעבר כראש אגף המבצעים של המשטרה, בדרגת ניצב משנה, אומר שהתפטר מסיבות אישיות לאחר שמיצה את עצמו בתפקיד מנכ"ל המרכז במשך שש שנים ובדעתו להיכנס לעסקים פרטיים.

סמנכ"ל מרכז הקבלנים, משה חי־ציון, ימשיך למלא את מקום המנכ"ל עד שייכנס לתפקיד מנכ"ל קבוע.

חיתוכי עץ של דירר — במוזיאון האיסלאם

מאת יעל ארמוני, כתבת „דבר" בירושלים

תערוכה של שלוש סדרות של חיתוכי עץ מאת האמן הגרמני אלברכט דירר תיפתח היום במוזיאון האיסלאם בירושלים. שלוש הסדרות הן: „האפוקליפסה", „חיי מריה", „הפסיון הגדול". התערוכה כוללת 43 הדפסים, כולם מעזבונה של בריס סולזבונט מייסדת המוזיאון.

חוזרים לעתונות טובה
דבר
קרא מחר
דבר השבוע

• טובה צימוקי על פרקליטות המדינה. טלי זליגר על מינויים בצה"ל
• טוביה מנדלסון ראה טלוויזיה. חגי אשד, טדי פרויס וניבה לניר על ארועי השבוע
• חיים גורי, יקיר צור, אהוד מנור, אבא אלחנני, יוסי מלמן, זאב סטרומינסקי, אודה זרינצקי
• האם מוסקווה עונה? / טדי פרויס
• ריגול: המלחמה לא קרה, היא לה־קארה / אמיר אורן

מילון פוליטי קיצי / עליזה ולך
שמואל הספרי: פחד אלהים / יהודה קורן

בפרשנות מקיפה בתגובה עניינית
כיום אפשר להשיג בכל הקיוסקים בארץ

בצער רב אנו מודיעים על פטירתו של
בעלי אבינו וסבנו היקר באדם

דוד צדוק ז"ל

ההלויה תצא ביום ה' ט' באב תשמ"ו 14.8.86 מבית המנוח ברח' תליחי 11 בחולון בשעה 16.45 ותעבור דרך בית־הכנסת אבי דוד ברח' נשאה משם להלוית העירייה אל בית העלמין בחולון (ובעיר ישן)
יושבים שבעה בבית המנוח רח' תל־חי 11 חולון.

המשפחה
אשתו: מזל
ילדיו: דקלה,
עופרה, יוסי וכ"ב

חברי מפלגת העבודה בחולון
מרכינים ראשם עם פטירתו של חברם

דוד צדוק ז"ל

מזכיר הסניף ומ"מ ראש העיר בעבר
מבוני ומייסדי העיר
ומשתתפים באבלה ובצערה של המשפחה

מפלגת העבודה
סניף חולון

האזינו
יצחק ליבני
מראיין את ראש העיר חיפה
אריה גוראל
ביום ששי 15 באוגוסט 1986 בשעה 23.00 קול־ישראל, רשת ב'
בתכנית „בין ששי לשבת".

הכנסת

יושב ראש הכנסת, חברי הכנסת
אבלים על מותה של

רינה ישעיהו

אלמנתו של ישראל ישעיהו ז"ל

יו"ר הכנסת החמישי ומשתתפים בצער המשפחה.
ההלויה תתקיים היום, בשעה 13:00 בהר הרצל ירושלים.

פועלי חולון
כואבים ומבכים את מותו של

דוד צדוק ז"ל

מ.מ. ראש העיר לשעבר
ויקיר ההסתדרות בחולון
ומשתתפים באבלה של המשפחה

משה רינת
מזכיר מועצת הפועלים

מזג האוויר ביעדי הטיסה החשובים של סוויסאיר

אוסלו	22 – 10	מעונן
אמסטרדם	19 – 9	מעונן
בואנוס איירס	13 – 5	גשום
הלסינקי	18 – 14	מעונן
הונג קונג	31 – 27	מעונן
וינה	29 – 21	מעונן
ז'נבה	20 – 15	מעונן
יוהנסבורג	23 – 6	בהיר
לונדון	20 – 14	מעונן
ליסבון	26 – 16	בהיר
מאדריד	32 – 17	בהיר
מונטריאול	22 – 11	מעונן
ניו־יורק	26 – 19	בהיר
פאריס	22 – 14	מעונן
ציריך	16 – 12	גשום
ריו דה ז'נרו	34 – 17	מעונן
שטוקהולם	18 – 11	מעונן
שיקאגו	26 – 10	מעונן

swissair

רכוש ספר
מספרית
דבר

דבר היום

חומת הזכרון

חומת ברלין שקתה מלאו לה 25 שנים להקמתה הפכה בעיני רבים בעולם לסמל של דיכוי וחסימת חופש. החומה החוצה את ברלין מפרידה לא רק בין שני חלקי העיר ולא רק בין שני חלקיו של העם הגרמני, אלא מהווה גם קו המבדיל בין שני משטרים שונים ויריבים, בין שתי תפישות עולם מנוגדות. אין שום ספק לטובת איזה צד נוטה הלב ולטובת איזה צד נוטה ופועלת המדיניות הישראלית.

ואף על פי כן, לבני העם היהודי הדברים אינם כה חד־משמעיים. גרמניה המערבית, ה„אחרת" כפי שקרא לה בשעתו דוד בן־גוריון, שילמה אמנם פיצויים לקרבנות השואה ומקיימת יחסי קרבה וידידות עם ישראל, ולעומתה גרמניה המזרחית מעולם לא קשרה עימנו קשרים וגילתה כלפינו את העמדה העוינת ביותר בגוש המזרחי. יחד עם זאת קשה, ואולי בלתי אפשרי למדינת היהודים, להצטרף לתביעות המערב להסרת המחיצות בין שתי הגרמניות. חומת ברלין וחלוקת גרמניה פוגעות בגרמנים, אולם מצוקתם זו לא צריכה להציק לנו כיהודים.

מבחינה הפוליטית יש גם יתרונות לחלוקתה של גרמניה. זוהי חלוקה שהתמסדה באירופה מאז סוף מלחמת העולם השניה והיא גורם ראשון במעלה לשמירת מאזן כוחות והיציבות באירופה ובעולם. גרמניה המערבית – החלשה יחסית עקב חלוקתה – השתלבה יפה בשותפות האירופית בין שכנותיה הגדולות – בריטניה וצרפת – ובין הקטנות יותר ויצרה מערך מערבי־אירופי מאוזן ויציב. טוב שהגבול המחלק את גרמניה מהווה תזכורת יומיומית לגרמנים למה שהתרחש במלחמה. וטוב שגבול כזה ימשיך להגביל ולהחליש אותם. לנו היהודים לא יכולה להיות עמדה אחרת.

לפיכך, גם אם חומת ברלין תמשיך להיות עבורנו סמל מגונה של שלילת חופש אין מקום להזדהות יהודית עם איזושהי תביעה גרמנית להסרת הגבולות בין שני חלקי גרמניה.

בגטו בסואטו

מאת מאשה לובלסקי

בשבת, אמרו יודעי־דבר ביוהנסבורג, לא נוסעים לסואטו. זו תהיה שבת אלימה. יהיו לוויות של ארבעה צעירים שלא יודעים כיצד נרצחו. נסענו בכל־זאת

סואטו, 30 דקות נסיעה מיוהנסבורג. מקום בתרשות.

יוהנסבורג היא עיר שצמחה על גבעות צהובות. בניה מודרנית חדשה, בתים רבי־קומות נישאים לגובה, מעליות זכוכית. ברחובותיה לא רואים מוניות. צריך להזמין בתחנה, אומרים ביוהנסבורג. אוטובוסים לשחורים ואוטובוסים ללבנים. הגבעות הצהובות הן זכר לזהב שנכרה. כאן, מתחתיהן, חפרו והתעשרו, חפרו וגם דיכאו. יוהנסבורג הצמיחה את סואטו.

סואטו ויוהנסבורג הן שני עולמות, שחצי שעה נסיעה מפרידה ביניהם. האחד הוא עולם פתוח. השני הוא גטו שניתן בקלות לסגור עליו. גיטו שחיים בו יותר ממיליון אנשים. שחורים בלבד. זה פרצוף האפרטהייד.

בשבת, אמרו לנו יודעי־דבר ביוהנסבורג, לא נוסעים לסואטו. זו תהיה שבת אלימה. יהיו לוויות של ארבעה צעירים, שלא יודעים איך הם נרצחו ומתהלכות הרושות שמועות.

תלמה ברודי, יהודיה, פרופסור בבית־חולים ביוהנסבורג, מוליכה שניסע לסואטו. היא אשה נאורה ואמיצה. בעבר כיהנה כחברה במועצת עיריית יוהנסבורג ועשתה הרבה לשיפור תנאי החיים בסואטו. נצא מוקדם, היא אומרת, נחזור לפני הלוויות, לפחות נעיף מבט.

תלמה ואני, עם קצת דפיקות־לב, עומדות בפיתחה של סואטו, ליד שורה של חנויות. פעם גם לא התירו לפתוח כאן חנויות, היום יש קצת יותר. היום אפשר גם לקנות בסואטו, לא רק לישון. תלמה אומרת שהיא מכירה אחד מבעלי החנויות ושתשאל בעצתו בעניין הביקור. בחנות של דניאל, חנות לצרכי צילום אפשר להצטלם תצלומי תעודה. דניאל, כבן שלושים פלוס, בא לקראתנו, מאיר פנים. איפה ג'ול, הוא שואל. ג'ול ברודי, בעלה של תלמה, עורך־דין ידוע ביוהנסבורג הלוחם למען זכויות האדם, מקובל כאן מאד. עלית במשקל, אומרת תלמה לדניאל, אם לא תעשה דיאטה, לא תהיה תתיך, היא נוזפת.

תלמה מציגה אותי לפני דניאל כאורחת מישראל, נציגת ההסתדרות. מסבירה שהשתתפתי בוועידה הלאומית הראשונה של הנשים השחורות ביוהנסבורג, שהתקיימה באותו שבוע, ושהייתי היהודיה מחו"ל שנשאה הרצאה בוועידה. בסואטו שמעו כמובן על ועידת הנשים ומארחנו מאיר לי פנים.

דניאל מאשר שיהיה שמח היום בסואטו, אבל מכניס אותנו למכוניתו. שתי נשים לבנות יהודיות בבוקר־שבת מתוח, אבל אנחנו מרגישות בטוחות במכוניתו של דניאל. הוא שחור, אחד, אותו לא ירגמו באבנים.

שלוש שעות עם דניאל בסואטו. חוצים את סואטו לאורכה ולרוחבה. אי־אפשר שלא להזכר במראות ידועים של מחנות פליטים. בתים־קוביות, בכל קוביה מתגוררות נפשות רבות. הצפיפות נוראה, אבל גם בסואטו יש נורא יותר ויש נורא פחות. יש קוביות ללא צל, ללא ירק, ללא חיבור לרשת מים מרכזית, ויש בתים משופצים, שהוסיפו להם עוד חדר, עוד פינה, לפעמים יש גם גינה, לפעמים יש גם בניה חדשה: ואחר־כך שוב בתי קוביות, קצת יותר צבע, אך הכל ללא מרחב נשימה. קוביה נדבקת לקוביה. בתים לבובות, לא לאנשים.

מדוע לא נותנים עוד פיסת אדמה קטנה, שואל דניאל, מהצפיפות ומההזנחה צומחת האלימות, הוא מוסיף.

המרי פורץ בבתי־הספר. הצבא מפטרל כל העת. יש ימים שהצבא בתוך בתי־הספר ובני הנוער מתקהלים בחוץ. הפער בחינוך בין תלמידים לבנים לשחורים עצום. ההשקעה בכל תלמיד לבן ושחור היא ביחס של אחד לשבעה.

עוד מעט ייצאו הלוויות, אומר דניאל ופונה לרחוב צדדי, טוב שבאתן מוקדם, פה הבית של ויני מנדלה. היום יצאה בחמש בבוקר לאחת העיירות. פה הבית של דסמונד טוטו, היום הוא ביפאן. שמות מתוך החדשות הם כאן, בגטו בסואטו.

דניאל כועס, דניאל כואב. הוא כואב את כאבם של בני סואטו, כואב את הגטו, כואב את הצפיפות. בית־חולים אחד על יותר ממיליון תושבים.

דניאל גם חולם. הוא מתעקש לקחת אותנו כברת־דרך מחוץ לסואטו, שבע דקות נסיעה. כאן אפשר לקנות כברת־אדמה, הוא אומר לתלמה, כאן אני רוצה לגור, אני מוכרח לנשום.

כאן, במרחק שבע דקות נסיעה מסואטו, קרוב לכביש הראשי, יש שטחים ומרחבים. תלמה שואלת אם גם שחורים יכולים לרכוש חלקת אדמה כאן, מחוץ לסואטו. דניאל מספר לה על שתי משפחות שחורות שרכשו כבר משהו. תלמה, את מוכרחה לעזור לי, לעזור לנו, הוא אומר. דניאל מרגיש כאסיר שמשתוקק לצאת לחופשי. דניאל ראה כבר הרבה סבל אבל הוא לא אלים, הוא לא שונא לבנים, הוא שונא אפרטהייד, שונא אפליה, שונא גטו, מחפש אוויר.

שלוש שעות עם דניאל במכונית לאורכה ולרוחבה של סואטו, מועד הלוויות קרב, צריך לצאת.

לארוחת הצהרים חזרתי לאחת המשפחות היהודיות המקסימות ביוהנסבורג, פעילים ציונים שנולדו שם. הפעילה היהודיה מעולם לא היתה בסואטו.

סואטו, 30 דקות נסיעה מיוהנסבורג. פרופסור תלמה ברודי, אשה לבנה, יהודיה, עדיין די בודדה שם.

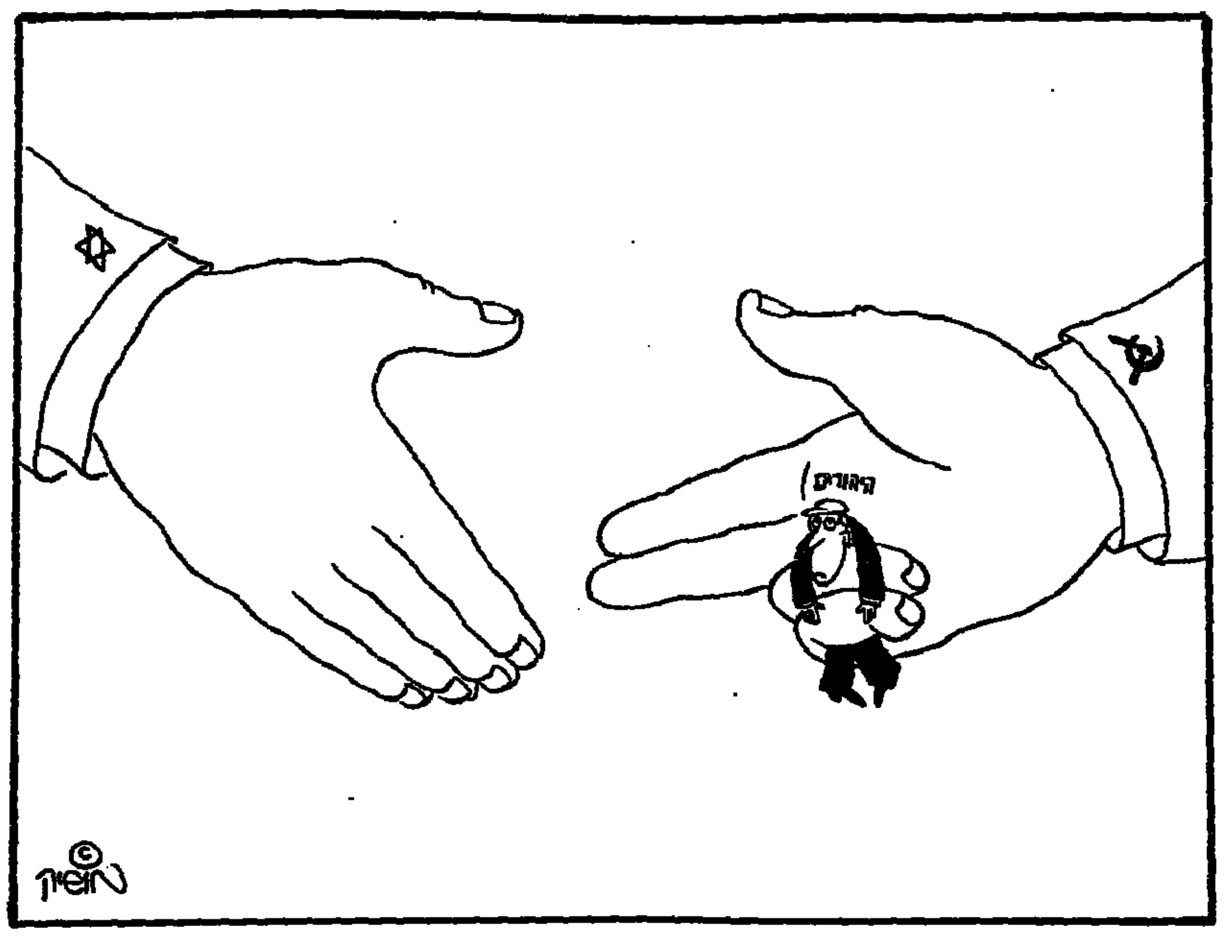

ערב הלסינקי

מאת עמוס עוז

עכשיו, כשהם באים ביוזמתם לצלצל בפעמון דלתנו, אין טעם לצאת לכבודם במחולות ששון ואין גם טעם להגיף תריסים ולכבות אורות

בקרוב יפגשו בהלסינקי נציגים רשמיים של ישראל ושל ברית־המועצות לדון בכמה עניינים שבין שתי המדינות. תהיה זו פגישה דיפלומאטית גלויה ורשמית ראשונה מסוגה מאז ניתקה ברה"מ את יחסיה עם ישראל לפני 19 שנים. אומרים לנו כי רוסיה הסובייטית בוחרת, מנימוקים השמורים עימה, להעלות בפגישה זו שאלות הקשורות ברכוש הכנסיות הרוסיות בארץ ישראל. זו זכותה. אבל אין לה, כמובן, הזכות לקבוע לבדה את סדר־היום של הפגישה. נציגי ישראל חייבים להעמיד לדיון את שאלת מצבם של יהודי ברית־המועצות, לרבות זכותם של היהודים לצאת את ברית־המועצות ולעלות לארץ, וגם את שאלת עמדתה החד־צדדית של ברית־המועצות במלחמת ישראל־ערב. אם יבחרו הנציגים הרוסים להשמיע, באריכות או לא באריכות – את דעתם על אופיה של ישראל – ראוי שנציגינו יבטאו, באריכות או לא באריכות, את דעתנו על משטרה של ברית־המועצות.

יחסים דיפלומאטיים בין מדינות אינם בהכרח ביטוי לידידות, להתרפקות, או לקרבת־נפש. אדרבא, יש להם ערך מיוחד דווקא בין מדינות השרויות בריב. אילו הציעה לנו סוריה של אסאד או סעודיה של המלך פאהד לעשות שלום ולכונן יחסים דיפלומאטיים עוד לפני שתיושבנה המחלוקות, היינו מקבלים את ההצעה ומשתמשים בקשרים הדיפלומאטיים כבערוץ לישוב גורמי הסכסוך וגם לביטוי דעתנו על משטריהם של פאהד ושל אסאד. כך דינם של אויבים וכך, קל וחומר, דינם של משטרים יריבים. אפילו בימי סטאלין האפלים היה בבניין השגרירות הישראלית במוסקווה מוקד השראה ועידוד להמוני יהודים.

לא גבהה בעיני להיטותם של כמה ישראלים לתבוע ניתוק כל קשר בין ישראל לבין משטרים בזויים, בעלי אופי "ימני", ובאותה עת לגלות להיטות נלהבת ליפול על צווארן של מדינות קומוניסטיות, אשר משטרן בנוי על רמיסת זכויות אנוש ועל דיכוי היהודים.

האוטיזם של הימין הלאומני בארץ, המגלה אטימות מוחלטת לזכויות־אנוש של כל מי שאינו יהודי, אסור שייענה באוטיזם שמאלי, אדיש למצב זכויות האנוש בארצות הקומוניסטיות. לרבות זכותם של יהודים לקיים את דתם, או לצאת ממנה ולעלות לארץ.

אין טעם להעמיד תנאים מוקדמים לעצם חידושם של יחסים דיפלומאטיים או לעצם קיומה של פגישת הלסינקי, אלא אם כן יתעקשו הרוסים להעמיד מצדם תנאים מוקדמים. זאת מן הטעם הפשוט שישראל וגם יהודי ברית־המועצות זקוקים להידברות הזאת לא פחות משזקוקים לה שליטי הקרמלין. אבל אסור לנציגי ישראל להרשות לרוסים לקבוע לבדם את סדר־היום של הפגישה ואת הנושאים שידונו בה, ואסור גם להציע לרוסים ויתורים, ולו גם ויתורים קטנים, תמורת עצם קיומה של הפגישה או תמורת עצם חידוש היחסים הדיפלומאטיים. כל ויתור ישראלי יש להתנות בוויתור סובייטי בתחומים היקרים ללבנו: יהודי ברית־המועצות והעמדה האנטי־ישראלית הנוקשה שנוקטת רוסיה במלחמת ישראל־ערב. אל לישראל להתמוגג מהופעתו של סדק קטן בחומת ההרס הקומוניסטי אבל אל לה גם להתעלם מן הסיכוי המקופל אולי בהופעתו של סדק זה. אין המדובר בהתקרבות, בהתיידדות או בהתפייסות רוגנת. המדובר הוא, אולי, בתחילתו של משא־ומתן. משא־ומתן פירושו בעברית פשוט כמשמעו: משא וגם מתן.

הרוסים הם שניתקו את יחסיהם הדיפלומאטיים עם ישראל. עכשיו, כשהם באים ביוזמתם לצלצל בפעמון דלתנו, אין טעם לצאת לכבודם במחולות ששון ואין גם טעם להגיף תריסים ולכבות אורות ולרדת להסתתר מפניהם במקלט. הטון הנכון הוא אולי טון של אדיבות קרירה ומאופקת: בבקשה להכנס ונא לשבת. נשמע בזהירות מה מבוקשכם מאיתנו ואתם בתורכם תואילו לשמוע מה אנחנו תובעים מכם. אם רצונכם לשוחח עימנו על־מגורשים רוסיים בארץ, תצטרכו לשוחח עימנו גם על גורלם של אסירי ציון ברוסיה.

פגישת הלסינקי לא תהיה חופת־דודים מלווה במנגינות בללייקה עליזות, כי אם מקום אשר בו נגשה לשאת ולתת. לתת בתנאי שגם הצד היריב מוכן לתת.

כדאי איפוא ללכת להלסינקי בלי היסטריה, בלי אופוריה, כי אם ברוח מפוכחת, החלטית ומסויגת.

עם הפנים מזרחה

מאת שלמה שפיר

מוסקווה מחפשת לטווח קצר, דרך לשפר את מעמדה במשחק השחמט המזרח־תיכוני. לטווח ארוך – שיפור היחסים עם סין

ביום ב' עומד להיפתח בהלסינקי המגע הסובייטי־ישראלי הרשמי הראשון מזה 19 שנים. אף כי השיחות הללו מוגבלות על־פי הגדרתן לנושאים קונסולאריים, הן כבר מסעירות את הרוחות בקרב עולי ברית־המועצות ומעוררות התנגדות מצד „התחיה", גוש־אמונים וחלק מהליכוד, המעוניינים להכשיל את המגעים על־ידי הצגת תביעות אולטימטיביות לגבי חופש היציאה של יהודי ברה"מ. אם כי זו בעיה לאומית חשובה, אין אפשרות לפתור אותה במסגרת שיחות כאלה. עם זאת, לאחר הקפאון הממושך אין לזלזל במשמעות הפגישה בהלסינקי, גם אם מתכונתה צנועה למדי.

קרוב לוודאי שמוסקווה מחפשת דרך לשפר את מעמדה במשחק השחמט המזרח־תיכוני, לאחר שניתוק היחסים החד־צדדי עם ישראל בימי מלחמת ששת הימים התגלה זה כבר כמשגה המר של ליאוניד ברז'נייב והצוות שלו. אולם לטווח ארוך מייחס, כנראה, הקרמל חשיבות רבה יותר לפתיחה אחרת שעשה מיכאיל גורבאצ'וב הדינאמי זה עתה: נסיון מודגש לשיפור היחסים עם השכנה–היריבה הקומוניסטית הגדולה באזור, סין העממית, ותזכורת לעולם שברית־המועצות היא גם מעצמה אסיאתית בעלת אינטרסים חיוניים במזרח הרחוק וברחבי האוקיאנוס השקט.

מנהיגי סין חזרו והדגישו בשנים האחרונות כי ריכוז צבא סובייטי רב בגבולותיהם, הפלישה לאפגניסטן ותמיכת מוסקווה בהשתלטות הווייטנאמית על קאמבודיה, הם אבני־הנגף העיקריות בדרך לשיפור היחסים ההדדיים. לא קל יהיה להסיר אבני־נגף אלה, אך הנאום שנשא גורבאצ'וב לפני כשבועיים בוולאדיווסטוק, בעת ביקורו הראשון שם כמנהיגה של ברית־המועצות, הכיל איתותים ברורים לעבר סין – הן ההחלטה לפנות 7000־6000 חיילים סובייטיים מאפגניסטאן והן הבעת הנכונות לדלל את הצבא הסובייטי במונגוליה. בימים האחרונים היה המשך לכך: סגן שר־החוץ הסובייטי רמז שיש אפשרות לשנות את הגבול בנהרות אמור ואוסורי ולהעתיקו מהחוף הסיני לאמצע הנהרות. פירוש הדבר הוא, שאפשר שהסובייטים יוותרו על כמה איים קטנים בתוך הנהרות, שהריבונות עליהם היתה במחלוקת מאז 1860 ושבגללם התלקחו קרבות בין כוחות סובייטיים וסיניים ב־1969, כאשר האיבה ביניהם הגיעה לשיאה.

על שיפור האווירה בין היריבות הקומוניסטיות מעידות גם התערוכה יצוא סינית, המתקיימת במוסקווה לראשונה מזה שלושים שנה, ותצוגת־גומלין סובייטית, העומדת להיפתח בפקין בשנה הבאה. כן מדובר שוב על פגישה־בקרוב של שרי־החוץ, אם כי לפי שעה מקפידה פקין על הגבלת ההפשרה לתחום הבין־ממשלתי ואינה מוכנה עדיין לחידוש היחסים הבין־מפלגתיים. הוכחה נוספת להפגת המתיחות היא גם ההסכם הקונסולארי, שנחתם זה עתה בין סין לרפובליקה המונגולית, השכנה, הכלולה בתחום ההגמוניה הסובייטית.

שינוי האקלים נותן אותותיו גם ביחסים שבין סין לבעלות־בריתה האירופיות של מוסקווה. בעיצומה של „המלחמה הקרה" בין שתי היריבות הקומוניסטיות, בשלהי תקופת שלטונו של מאו, היה האורח האירופי המקובל ביותר בפקין פרנץ יוזף שטראוס הבווארי, בזכות האנטי־סובייטיות שלו. בימי דנג סיאו פנג, שביקש להפיג את העויינות הקיצונית, אירחו הסינים ברצון גם את וילי בראנדט, חסיד הדטאנט ומחוללה של ה„אוסטפוליטיק". עתה מדובר בביקור קרוב של אריך הונקר, מנהיגה של מזרח־גרמניה הקומוניסטית. הסובייטים, שהטילו וטו על ביצוע ביקור מתוכנן של הונקר במערב־גרמניה, לא עיכבו, כנראה, על מסעו לסין. בד בבד עם ההרחבה ההדרגתית של הסחר בין סין לברית־המועצות (אפשר שיסתכם השנה בשלושה מיליארד דולר, סכום שהוא עדיין קטן מהיקף הסחר הסיני־אמריקאי) מצפים להידוק יחסי הסחר בין סין לבין כמה מארצות קומקו"ן.

אחד המכשולים העיקריים בדרך לפיסגה סובייטית־סינית הוא, כאמור, התמיכה הסובייטית המאסיבית בווייטנאם, שהיא כיום בעלת־ברית חיונית של מוסקווה בדרום־מזרח אסיה. הבסיס האמריקאי לשעבר במפרץ קאמרן נהפך לבסיס אסטראטגי סובייטי, בעל חשיבות ראשונה במעלה. התמיכה הסינית בלוחמי הגרילה של החמאר רוז', שהם חלק מחזית ההתנגדות לממשלה הפרו־וייטנאמית הנוכחית של קאמבודיה, ששותף בה גם הנסיך סיהאנוק, היא מכשול כבד בדרך להפשרה בין סין לווייטנאם. אולם אחרי מות המנהיג הווייטנאמי הקשיש לה דואן, שנודע באוריינטאציה הפרו־סובייטית שלו, הגבירו הסינים את מאמציהם לנסות ולמצוא אוזן קשבת בקרב הגורמים שהם פחות פרו־סובייטיים, לקראת המאבק העתיד להתנהל שם בשנים הקרובות על ראשות השלטון. יש הסבורים כי לפחות חלק מההנהגה הווייטנאמית מעוניין בשיפור היחסים עם סין. המדובר, כמובן, בגישושים זהירים בלבד. בגלל ניגוד האינטרסים החריף בין סין לברית־המועצות בווייטנאם ובאיזור הסמוך לה אין לצפות לשינויים מהירים או להתפתחויות דרמאטיות.

בשל כל אלה לא עוררו לעת עתה הצעדים הסובייטיים האחרונים בהלה בוואשינגטון. אולם יש חשש שהיתרון שבו זכתה ארה"ב כשהדקה את קשריה עם סין בשנות ה־70, בתקופת ניקסון וקיסינג'ר, כאשר יחסי פקין־מוסקווה היו בשפל, עלול לחלוף בטווח הרחוק. על יחסי סין־ארה"ב מוסיפים להשפיע לרעה גם הקשרים בין ארה"ב לטייוואן. לא רק ממשל רייגן אלא גם יורשו לא ימהרו להפקיר את המדינה־האי, שלמרות נידויה בזירה הבין־לאומית (מספר המדינות המקיימות יחסים דיפלומאטיים עמה הצטמצם ל־23) היא אחת המדינות המפותחות באסיה ומשקלה האסטראטגי גם הוא אינו מבוטל. גם זו אחת הבעיות השנויות במחלוקת שלא צפוי להן פתרון בקרוב.

כאמור, גישושי ברה"מ לעבר סין מלווים גם ברצון להפגין נוכחותה כמעצמה אסיאתית, בעלת אינטרסים יותר ויותר רבים באוקיאנוס השקט. לא לשווא מבקש גורבאצ'וב לנצל את חששותיהן של מדינות רבות באיזור מהנשק הגרעיני ולקיים מעין מהדורה אסיאתית של ועידת הלסינקי לבטחון ולשיתוף־פעולה. ספק אם יש לברית־המועצות אשליות רבות לגבי יפאן. תביעת יפאן להחזרת איי הקורילים מונעת חתימת חוזה שלום בין שתי המדינות יותר מארבעים שנה: וראש ממשלת יפאן כיום, נאקאסונה, תומך בהתלהבות במדיניות

(המשך בעמוד 8)

בזוית חדה / חגי אשד

סיבה מספקת לגמרי

ראש הממשלה יכול, על־פי החוק, לטפל בנושא החנינות בעצמו, ולאפשר לאברהם שריר לחזור למלא את תפקידו כשר התיירות בלי הפרעות מיותרות

שר שריר. כבוד השר פנימה

למה לו לשר הבריאות מרדכי גור לחפש סיבות היפותטיות, של 'מה היה אילו ומה יהיה אם, כדי לקבוע שיצחק שמיר אינו מתאים לכהן כראש ממשלה, כאשר יש לו סיבה מן המוכן, סיבה מעכשיו? עצם העובדה ששמיר הטיל על שר התיירות אברהם שריר להיות גם שר משפטים בישראל – אינה סיבה מספקת? זה שר משפטים זה? זה ראש ממשלה זה? שמיר היה יכול בקלות למנות את דן מרידור, או את אהוד אולמרט, כשר בלי תיק ולהפקיד בידיו את משרד המשפטים עד לאחר הרוטאציה, עד שיוברר אם הליברלים ממשיכים להתקיים ואם לא התפרקו לגמרי ואם מגיע להם לפי משקלם האלקטוראלי יותר משר אחד בלבד, מה עוד שיש להם רק מועמד אחד, משה נסים, כמובן, שמתאים להיות שר לכל העיתים, ככל ממשלה, אפילו אם אין לו בסיס אלקטוראלי ופרלמנטרי מספיק. גם שר משפטים טוב וגם שר אוצר טוב. מה צריך יותר?

הולך יצחק שמיר ובוחר לתפקיד של שר משפטים – לאחר הסערות והזעזועים של שר המשפטים המפוטר יצחק מודעי ובעיצומה של פרשה שבה יצחק שמיר עצמו עלול למלא תפקיד חשוב מאחורי הקלעים או לפניהם, ולא ברור איזה – הולך שמיר ובוחר דווקא את אברהם שריר, זה שיש לו זיכוי מוחלט ומלא בפרשת אלבין הבלתי גמורה. איך אמר פעם זיאמה ארן המנוח? אני כנראה לא בסדר, לי אין שום הודעת זיכוי מהמשטרה. ומה עושה אברהם שריר? מרגע כניסתו לתפקיד הוא לא חדל מלפרסם הודעות בעניין חנינות, שהוא לא ייתן ושהוא כן ייתן. מה כל כך מטריד אותו בנושא הזה של חנינות? האם הוא אינו יודע את החוק בעניין הזה? האם לא ידוע לו שאין לו בכלל סמכות להחליט על מתן חנינות וכי בסמכותו רק להמליץ המלצה שאינה מחייבת כלל את נשיא המדינה שבידו בלבד הסמכות להעניק חנינות. נוסף לכך ראש הממשלה הוא שצריך להוסיף חתימת קיום, שהיא אקט פורמלי בלבד, להחלטת נשיא המדינה וראש הממשלה יכול להעניק את הסמכות לחתימת קיום זאת לכל שר אחר ובמקרה זה שר המשפטים. זה הכל. כל תפקידו של שריר הוא לסלסל חתימת קיום במקום ראש הממשלה, שיכול לעשות זאת בעצמו ולאפשר לאברהם שריר לחזור למלא את תפקידו כשר התיירות בלי הפרעות מיותרות.

אברהם שריר אינו יודע את סמכויותיו כשר משפטים וכנראה שהוא לא קרא את פסק הדין של בג"ץ בעניין החנינות לאנשי השב"כ. אילו היה קורא היה יודע שנשיא בית המשפט העליון השופט מאיר שמגר מתח ביקורת בעיקר על המעורבות של הדרג הפוליטי בעניין החנינות, ואמר שאם יש מקום לחקיקה שתשנה את המצב הקיים הרי זה בעיקר בנושא זה. הולך אברהם שריר ולא רק שהוא עצמו נדחף לנושא הזה על ידי פרסום הודעות לעתונות יום אחרי יום, בלי הפוגה, הוא עוד הולך ומציע לערב את הקבינט בהחלטה על החנינות הנוספות ועוד את ממלא מקום ראש הממשלה יצחק שמיר. דווקא אותו.

כנראה שהדוברת שלו דבורה גנני, שבלעדיה אברהם שריר לא זז לשום מקום, כאילו היתה האומנת שלו, אין לה זמן לקרוא עתונים ואין היא מספיקה להעיר את אוזנו של השר שלה שלפי המלצת בג"ץ הוא מתבקש לא להתערב בנושא החנינות, ושהיא עצמה לא אמורה לפרסם בנושא זה שום הודעות לעתונות ועל אחת כמה וכמה הודעות. לא מרשימות, שכל מי שבקי בפרשה צוחק כשהוא קורא אותן.

אולי כדאי שדבורה גנני תציע לשר שלה ללמוד ממשה נסים או מכל קודמיו שכבודו של שר משפטים פנימה (אם הביטוי הזה ידוע לשניהם) ושמשרד המשפטים רגיל לקיים דיונים דיסקרטיים בנושאים שהצינעה יפה להם ובתוכם המלצות על חנינות. ובכלל – הגיע הזמן שאברהם שריר יחזור לעסוק בתיירות. שייסע כבר לחוץ לארץ. מזמן הוא לא היה שם. ושדבורה גנני תכתוב שירים במקום הודעות לעתונות. אחרת יתחילו לשאול אותה במסיבות ליל שבת, מה באמת עקץ את השר שלה בנושא חנינות? והאם יש משהו באופק שעוד לא שמענו עליו. ועוד ישאלו את יצחק שמיר אם הוא לא חושב שיש למרדכי גור סיבה מספקת לגמרי להטיל ספק בכשרו של שמיר לכהן כראש ממשלה.

פני יהושע / חגי

על יהושע כהן שהלך מאתנו אני אבל. לא יכולתי להגיע לשדה־בוקר במסע ארונו. בלבי הייתי שם עם חבריו לנשק מימי המחתרת ועם אנשי הנגב הרבים שליוו את יהושע אל הקבר הכרוי ליד אשתו האהובה, רעייתו לאורך כל הדרך, נחמה.

הוא היה איש לח"י מן הגרעין הקשה של חבורת הלוחמים הזאת בראשית דרכה. זאב בודד ונרדף, נסתר בין פרדסים בשרון. לא קיבלנו את דרכם בימים ההם בראשית שנות הארבעים. המחלוקת היתה קשה ומרה מאד אך שמו היה כבר אז לאגדה.

דרכינו נפרדו בעת ההיא כדי להיפגש מאוחר יותר והוא כבר מראשוני שדה־בוקר שבלב הנגב. מן המייחדים עד יומו האחרון. הוא הגשים בגופו ונפשו דרך חיים שרבים נכשלו. היה לחבר קיבוץ. דווקא הוא שבא מן המחנה האחר, בבוא הספירה האחרת, לאחר תש"ח, המשיך להיות חלוץ הבוחר בקשה, ושם היה קשה יותר. ואם הנגב היום הוא הנגב הישראלי גם ליהושע חלק בסיפור האדיר הזה. קולו לא היה קול הקורא במדבר אלא קול הקורא אל המדבר, כדבר בני מ' חברנו, שלא היה בין היועצים אך בצאוהו בכל לילות הסכנה ובכל מקום שבו הקריאה הנבונה נענית.

★

על יהושע כהן אני אבל. ישראלים רבים זכיתי להכיר בימי חלדי. הוא היה מיוחד במינו. את התום הזה נהגים לכנות „נאיביות". היה בו תום ללא מצרים, לא „נאיביות". בגזע המהפכנים היה, לוחם, גם „טרוריסט", שופך דמים. „פייטר" ואיש־רוח, הוגה דעות, מסיף מדברי, מדריך ומחנך.

כל חייו היה מחוץ לאופנה, מעבר למקובלות, אך אולי דווקא בשל כך חי את עיקרי הדברים. כאלה, ללא מינוי, ללא „סטטוס", ללא דרגה, ללא שום תואר רשמי, נושאים באחריות עליונה למעשים ולמלים המעצבות תרבות.

בן מושבה, צבר, עברי וארצישראלי בכל רמ"ח ושס"ה חי את כל דורות ישראל הכא והתם, מתוך ענווה עמוקה ולהם קנאים השתתף ב„אסיפת כל הדורות", כדבר נחמיה שיין הטינהודי, נופל ליל הגשרים.

הוא היה מעלה בני נוער למצדה ודובר אליהם והם הקשבו מדבריו והאמינו להם. שנים הקדיש את חייו להתמודדות נוראה עם השמדת היהודים באירופה, מבקש לפענח את משמעות הסבל הישראלי, את סוד הגלות והגאולה. הוא דיבר לא פעם עברית מיוחדת שהיתה רק שלו, תערובת של מליצה תנ"כית העולה מן המקורות הקדומים ו„סלנג" בן זמננו ודהבנו, משובץ גם יידיש וערבית. פתאום היה שולף משפט חד כחרב בדייקנות ההגדרה לכבב הישראלי.

בארץ אחוזת נרקיסיות של „אני ועכשיו", בהוויית רדידות „אגומאניאקית", בהלה, הסרת סבלנות היסטורית, הוא גילם לגבי את זמן האכר, המנוגד לזמן הסוחר שאפיין פרקים בתולדות היהודים. זמן הזרע והקציר, השתיל והפרי הנאסף. סלע מסלעי הארץ היה יהושע מול הצעקניות ותרבות המזוודות וה„ירידה" בגוף ובנפש. הוא מוכר בארץ כחברו של בן־גוריון בפרק חייו השדה־בוקרי, אך גם ריב ומחלוקה היו ביניהם. שני אנשים חזקים, שני מאמינים, שני קנאים. אם „העשרים אינם יודעים את הלאות" הוא לא ידע את הפשרה.

בכל שיחותי הארוכות אתו לא עלה בידי לאתר ולפענח את משנתו המדינית־פוליטית. הוא היה קרוע בין ההפכים אך נשא בכך באומץ לב מפואר. חזרתי וביקרתי אותו יום יום בעת ששכב רעב ליד הכותל נגד פינוי חבל ימית והריסת הישובים. ידעתי שזו מחאה אבודה. אף הוא ידע זאת. הוא הסתגף שם כתריסר ימים עד התערבות הרופא. אך הוא לא הצטרף לנואמי גוש־אמונים. אמר לי: ארור האיש שירים יד על חייל ישראלי! לא היה בימית בעת ההתנגשות עם צה"ל. ידע – עד כאן! הדברים שברו את לבו אך הוא ידע מהו צה"ל האחד לעם ישראל.

באחת מפגישותינו בירושלים סיפר לי כי ביקר כמה פעמים את אסירי המחתרת היהודית בכלא תל־מונד. הם ביקשוהו כי יבוא והוא כדבריו לא יכול היה לסרב להם. הוא התנגד נחרצות לדרכם אך נענה לבקשתם ובא לפגישה, שם אמר להם כי איש הבוחר ללכת בדרך שהלכו בה חייב לשאת עד תום בתוצאות מעשיו, לשלם את מלוא המחיר. לכן, אמר להם, אל תבקשו חנינה: הרוב לא שמעו לו והיינו עדים לפעולתו המתלהטת של ה„לובי" שנוצר למענם. זה עורר בו בוז. באחת הפגישות שנערכו שם, כך סיפר לי, שאל אותם אם התכנית לפיצוץ מסגדי הר־הבית היתה „אופרטיבית" או „מופשטת", מטאפיסית. מדברי כמה מהם הבין, כך אמר לי, כי אילו היו זוכים בהסכמה רבנית, מצד המקובלים עליהם למעשה היו כנראה מבצעים אותו. הייתי מזועזע מן הסיפור. הוא שאל אותם אם הביאו בחשבון את תוצאות המעשה, מלחמה מול האיסלאם כולו, ג'יהאד אפשרי, והיה שם אחד שאמר לו כי בנסיבות אלה היה הקדוש־ברוך־הוא נאלץ להתערב לטובת עמו...

זה היה כל ההבדל בין מהפכנותו של יהושע לבין הטירוף השבתאי הזה. הוא פעל בתוך ההיסטוריה. הללו יצאו ממנה וביקשו גם להעמיד בנסיון את אלהים. דרכו היתה שדה־בוקר. הם פנו אל הדימדומים המשיחיים, ביקשו להיות לה"י חרש ולא ידעו מה עמוקה התהום בינו לבינם.

צר לי עליך, יהושע. בלב בגידת־הכהנים בקהילת אנשי הרוח, בלב הוויתור והשנאה העצמית והניהיליזם הסלוני היית איש־רוח אמיתי. סלע איתן. כעת גם סלעי המדבר ההוא מבכים אותו.

[illegible]

מכתבים למערכת דבר

אגדות החורבן ופרשת השב"כ

כל המעיין בסיפורי יוסף בן מתתיהו על מלחמות היהודים ברומיים, ואגדות החורבן של חז"ל, ימצא שפע של לקחים גם לימינו. היתה זו מלחמה כשירית מובהקת. ברם, עוז רוחם של לוחמי חירות בגבורה עילאית, לא הספיק להציל את העיר ואת המקדש מחורבן. מחלוקות פנימיות ושנאת חינם כילתה את כוחם של מגיני ירושלים.

מאלפת לענייננו במיוחד האגדה „על קמצא ובר קמצא חרבה ירושלים" (גיטין נ"ו, א), המובאת עפ"י ספר האגדה של ביאליק ורבניצקי.

בר קמצא, שנפגע בכבודו על ידי קמצא, הלך להלשין על ישראל ואמר לקיסר הרומאי מרדו בך היהודים, שלח להם קורבן ותראה אם יקריבוהו. הלך ושלח בידו עגל משולש. בהליכתו הטיל בו בר קמצא מום, שלפי ההלכה היהודית שלנו, הרי הוא מום הפוסלו לקורבן, ולפי ההלכה של הגויים איננו מום.

„אמרו חכמים להקריבו משום שלום מלכות. אמר להם רבי זכריה בן אבקילוס: יאמרו, בעלי מומים קרבים לגבוה. אמרו להרוג את בר קמצא שלא יילך ויספר למלך. אמר להם רבי זכריה: יאמרו מטיל מום בקודשים יהרג".

נדחה ונפסל איפוא הקורבן של הקיסר, שברגזו קידש מלחמה על ישראל, ירושלים והמקדש.

„אמר רבי יוחנן, ענוותנותו של רבי זכריה בן אבקילוס החריבה את ביתנו ושרפה את היכלנו והגלתנו מארצנו".

לאמור, מה טוב היה אילו שתק רבי זכריה ולא היה מפליג בדקדקנות של תמורות, היה בכך למנוע את החורבן. ואמנם יש בספר הלכות המורות לייעץ לכהנים לשתוק בנסיבות מסויימות כדי למנוע שיבוש המהלך התקין בעבודת המקדש. כגון: „היה מקריב שתי הלחם ונטמאו בידו אומרים לו הוי פקח ושתוק. היה מקריב שני סדרים ונטמאו בידו אומרים לו הוי פקח ושתוק" (תוספתא מנחות פרק ג').

הדברים אמורים גם כלפי פרשת השב"כ. העיתונות מסרה סקירות מפורטות על הפרשה. הגדיל לעשות „מעריב" שפירסם מסמך מפורט על חקירה זו. יש לציין לטיבה של העיתונות הישראלית שהיתה במידה מסויימת מאופקת ומרוסנת והתחשבה באינטרסים של הביטחון הלאומי. מכל מקום, הפרשה נחתכה על ידי החנינה שהעניק נשיא המדינה. הבג"ץ פירסם את פסק דינו. ועתה יש משום מה אנשים שאינם מסתפקים בכך, אלא דורשים חידוש המשפט בהרכב של חמישה שופטים. יש גם שאינם נלאים מלבקש ועדת חקירה. דומה שכל אלה לא למדו עדיין מן הניסיון ההיסטורי שיש גם חכמה בשתיקה. טוב ובריא מבחינה לאומית להשכיח פרשה זו, ולא לחטט בה חיטוט יתר. דיינו בנזק הפוליטי והבטחוני שנגרם כבר. ואם היה קיים ערך חינוכי מסויים בחישוף הפרשה, הרי ערך זה הופק כבר.

כל האמור סותר לכאורה את הדרישה שהעם צריך לדעת את כל האמת. אביא בקשר לכך את דברי המהר"ל מפראג, המסביר את הכתוב „האמת והשלום אהבו" (זכריה ח', יט). „פירוש לאהוב האמת הוא דבר ראוי, אך בתנאי שיהיה השלום עם האמת ולא ידחה האמת את השלום" (חידושי אגדות א', קכ"ט).

המטיף הלאומי ד"ר שמריהו לוין ז"ל היה אומר שגם עם חכם ונבון צריך כיס טיפה של שכל בריא... והמבין יבין.

פרופ' חיים גבריהו
ירושלים

הגורם לתאונות – המוסיקה הרעשנית

מדברים וכותבים הרבה בימים האחרונים על „הגורם האנושי" ואחריותו המירבית לתאונות הדרכים המחרידות ולקטל הרצחני שלנו, בעין יצר ההרס העצמי, המהווה ראי נאמן לעליה בטמפרטורות הקיץ הישראלי.

יש גורמים המסבירים את „הגורם האנושי", לבד מעצבנות, „סוויץ'", „הברטניות" ומחשבות תועות ותוהות המעסיקות את הנהג (כגון מיסים, מילואים, „מאנגל" או מסיבות נוצצות). חלק גדול מן הנהגים (בעיקר הצעירים) מפעילים רק חצי מן החושים לנהיגה ולדרך. החצי השני – חוש השמע, הריכוז והתגובה המהירה למה שמתרחש לפניהם, ממולם או בצידם – עסוק. בהאזנה למוסיקה רעשנית, בדציבלים הגבוהים ביותר, בסטראו, מהרדיו, מה„טייפ", באחוריות ובלעדיהן. גם הולכי־רגל מתעלמים מקולות הכביש בשל „ווקמן", לא כל שכן, רוכבי אופניים, או אופנוענים, קטנועים או „רצים למרחקים ארוכים" העוסקים ב„ספורט".

העסקת האוזניים ואותו חלק מהמוח בקולות הרמים, מונעת מהם ריכוז בנעשה סביב. על כך יש לתת את הדעת. בכיוון זה יש לעסוק בחינוך. אי־אפשר לצפות שהשוטרים שלנו, העסוקים כל כך, ישמרו על כל רוכב אופניים, או יעצרו כל נהג שידיו אינן על ההגה אלא מתנפנפות בקצב המוסיקה, או מחזיקות בקבוק משקה קל, או מסבירות את דבריו ליושבים בצידו או במושב האחורי. אך מורי הנהיגה, מורים בבתי־הספר, מחנכים בבית (אם יש כאלה) חייבים לעסוק באספקט זה, לא רק בראיה או בדוושות העצירה או באיתות נכון מבעוד מועד, כדי שהנוהג אחריך יידע מה כוונת הנהג לעשות בעוד עשרים מטרים.

הדור המתחרש בזכות הסטראו והאוזניות, הדיסקוטקים והצעקנות, צריך לעבור מבחני־נהיגה מיוחדים לחרשים.

עזריה רפופורט
תל־אביב

ממשלת אחדות עדיפה על אופוזיציה

חיים חצורי מאיילת השחר כותב במכתבו („דבר" 27.7) ש„עדיפה אופוזיציה לוחמת" מאשר לשבת בממשלה אחת עם הליכוד ובסוף המכתב מציע הח' חצורי שעל מוסדות המערך לעשות חשבון־נפש ולהסיק מסקנות עוד לפני הרוטציה ולהחליף את מנהיגו. מבלי לציין את השם אבל מתוך קריאת המכתב מסתבר, שהכוונה היא לשמעון פרס.

כחבר פעיל בכל מערכות הבחירות רוצה אני להזכיר לח' חצורי באיזה מצב היתה המפלגה כאשר היינו באופוזיציה שנים. איך באסיפות של המערך הפריעו אנשי הליכוד בזריקת עגבניות לעברו של פרס ומהו מעמדו כיום כאשר הוא עומד בראש ממשלת האחדות. איך הוא מתקבל כיום בביקוריו במקומות יישוב בארץ בכבוד רב על ידי הציבור.

מדוע, ח' חצורי, אינך רואה את זה ומטיף ללכת לאופוזיציה לוחמת? אנו רואים את חברינו ממפ"ם, שנמצאים באופוזיציה. איך מעריכים אותם ברחוב וכמה מנדטים יקבלו אם הם יוסיפו להיות באופוזיציה. בוודאי טוב היה לו היינו יכולים להקים ממשלת מיעוט עם שותפים ממפלגות קטנות. אבל תוצאות הבחירות הראו להיפך.

כעסקן במשך שנים בקרב ציבור הפועלים הן במקומות העבודה והן ברחוב אני חש שאת היותנו בממשלת האחדות מעריכים אחרת מאשר הח' חיים חצורי. אני מציע לח' חצורי לחשוב פעמיים ולהתעמק יותר בנעשה ולשמוע יותר את רחשי לב הציבור. אז הוא יגיע למסקנות אחרות.

מנחם לוין
נתניה

לא שאלה של הבנה אלא אי־הסכמה

כשאני קורא את תגובתו של חגי אשר למאמרו של ח"כ אהרון הראל („להמשיך בתהליך השלום", „דבר" 6.8.86) הופך התימהון לשאט־נפש. איזו מין תגובה היא זו, שבה שולח המגיב את הכותב „לעסוק בפרקמטיא ובארגון בחירות" במקום „להיכנס לזירה של פולמוס רעיוני שאינה מתאימה לו".

מי שמו לקבוע מי צריך לעסוק ב„פרקמטיא" (איזה ביטוי נהדר!) ומי בעניינים רעיוניים? ולא עוד אלא שהוא מרשה לעצמו להוסיף בטון פטרוני־מלגלג: „אנסה בכל זאת להסביר פעם נוספת את תמצית מאמרי בנושאים מדיניים. אולי הפעם יבין".

חגי אשר מאמין, שדבריו עמוקים מני־ים ולא כל בן־תמותה מסוגל להבינם בלי מאמץ. אפילו אינו מעלה בדעתו שאין כאן שאלה של הבנה כי אם של אי־הסכמה.

דוד שחם
תל־אביב

בקומה זקופה

ממשלת ישראל חייבת לאמץ עמדות ברורות ביחס לשאלה הפלסטינאית שאם לא כן, מעמדנו הבינלאומי יתערער והלחץ לוויתורים יילך ויגבר. הקו המנחה את נציגינו חייב לדעתי לכלול את הנקודות הבאות:

● ישראל מכירה במדינה הפלסטינאית הקרויה „ירדן", שרוב אוכלוסיה פלסטינאים והמהווה כ־70% מפלסתין ההיסטורית.

● ישראל אינה יכולה להסכים להקמת מדינה פלסטינאית נוספת ממערב לירדן על ידי ארגון שחרט על דגלו את חיסול מדינת ישראל – האמנה הפלסטינאית.

● הצורך במדינה פלסטינאית נוספת מוטל בספק לאור העובדה שמדינה כזו לא נוסדה גם לפני 1967 כאשר יהודה ושומרון ורצועת עזה היו בידי הערבים.

● כשם שאין הגיון וצורך בהקמת מדינה יהודית נוספת במזרח התיכון, אין מקום למדינה פלסטינאית שניה.

● מדינות ערב ביצעו פשע נגד האנושות בסרבן לקלוט את הפליטים הפלסטינאים, בעוד שמדינת ישראל קלטה מספר דומה של פליטים יהודיים שנאלצו לברוח ממדינות ערב.

עוזי סלע
פתח תקוה

המזגן במכונית לא יביא גאולה

אין חולק שהתקנת מזגן במכונית, בבית ובמקום העבודה הוא דבר מועיל.

אך לקבוע, כי התקנת המזגן במכונית תחסל את מכת תאונות הדרכים, הרי זו אשליה, כאשר לכל ידועה תרבות הנהיגה במדינתנו וכאשר בכל רמזור מתפתל בין המכוניות נער המציע פחית משקה ובנס אין הוא נדרס.

נוכחות קבע של שוטרים בכבישים יומם ולילה, כאשר כל נהג פוחז ידע מי ומה ממתינים לו מעבר לפינה, היא ורק היא הערובה לצמצום הבוות בדרכים.

יעקב שלסקי
כפר סבא

המחדל – לא של תנ"ץ גונן

ברשימה שהתפרסמה ב„דבר" ב־8.8.86 מפרי עטו של נתן רועי תחת הכותרת „תיק ונכורה", נפלה טעות עובדתית, שיש בה כדי לפגוע שלא כדין ולא בצדק בשמו הטוב של החת"מ, המשמש כיום ראש היחידה הארצית לחקירות הונאה.

בכתבה נטען, תוך איזכור מפורש של תנ"ץ יורם גונן בנושא באחריות המיניסטריאלית למחדל, כי הקצין הבודק „מעלה שאלות בקשר ...להתנהגותו הרשלנית בחקירה של ראש היחידה הארצית לחקירות הונאה..." אילו בדק הכתב היטב את העובדות שבדו"ח האמור, או פנה, כמקובל, אל דובר המטה הארצי בעניין, היה מסתבר לו, כי תיק החקירה נשוא הכתבה האמורה הועבר מהיחידה הארצית לחקירות הונאה (ע"י רפ"ק לשעבר מ. פרידמן) לפרקליטות מחוז תל־אביב/פלילים (לפרקליט עו"ד א. רודה), ביום 24.10.84.

החתום מטה, תנ"ץ יורם גונן, מונה כראש היחידה רק ביום 1.4.85, ולפיכך הקצין הבודק לא ייחס ולא יכול היה לייחס לי כל אחריות בעניין אופן ונסיבות הטיפול בתיק האמור – לא אחריות מיניסטריאלית, לא מחדל ולא כל אחריות אחרת.

יורם גונן – תנ"ץ
ראש היחידה הארצית לחקירות הונאה

מתי רצויה ועדת חקירה?

על שאלה זו חייב תשובה חגי אשר. האם לדעתו „הפרדת הרשויות" פירושה, כי הזרוע המבצעת מכתיבה לרשות השיפוטית? זה המשתמע ממאמריו ואיננו תואם את שפירסם בימי „פרשת לבון" ואת ספרו „מי נתן את ההוראה?".

ואולי כן?

כבר נתפרסמו כמה מכתבים למערכת ועדיין ח.א. לא השיב. מאשימים אותו שהוא מוכיח את עצמו ב„כתב החצר" (ראה דבריו של מרדכי זילברשטיין מקרית חיים „דבר" 25.7.86) ועוד כתבו על כך ברק אסקין מגני יהודה וש. ורלינסקי מת"א.

גן, חגי אשר?

אברהם גל
בני יהודה

עם הפנים מזרחה

(סוף מעמוד 7)

נשיא ארה"ב, רייגן. כנגד זה החלו הסובייטים להגביר את התעניינותם במדינות דרום־מזרח אסיה, שעל־אף שגשוגן הכלכלי יהיה לא חסרות אצלן נקודות־תורפה פוליטיות. באחרונה אף גברה שם מורת־הרוח נוכח צעדים פרוטקציוניסטיים של הממשל האמריקאי, הפוגעים ביצוא שלהן. הקשרים הצבאיים בין ארה"ב למשטר האנטי־קומוניסטי בתאילנד אף לא הפריעו למוסקווה לתכנן שם תצוגה תעשייתית ראשונה, שתוצג בעוד חדשים. נראה שהסובייטים מקווים כי במוקדם או במאוחר תעורער יציבות הבסיסים האמריקאים בפיליפינים, כאשר יגיע מועד חידוש החוזה ב־1991.

בד בבד מבקשת ברית־המועצות לזכות בהשפעה בחלק מהמדינות־האיים הזעירים בדרום־מערב האוקיאנוס השקט, שהשתחררו לא מכבר מהקשר הקולוניאלי עם בריטניה או צרפת. במקביל היא מנסה לחבל בהסדרים החדשים בין ארה"ב לטריטוריות במיקרונזיה, שעליהן היתה מופקדת עד כה כאפוטרופוס מטעם או"ם. יש באיים אלה פוליטיקאים מהפכניים רדיקליים, אך גם אחרים, הנענים לפיתויים הסובייטים לשלם ביד נדיבה תמורת סירותם לספינות הדייג הסובייטיות, בהעדר מימון מתחרה מצד גורמים מערביים. מכל מקום, לא רק צי הדייג אלא גם צי אניות־המלחמה הסובייטיות באוקיאנוס השקט גדל במידה ניכרת בעשור האחרון. לדברי מקורות בפנטאגון, הוא מונה יותר מ־400 ספינות, מהן 115 צוללות, 30 מהן מצויידות בטילים גרעיניים.

לבד משני הנמלים העיקריים המשרתים אותו – ולאדיווסטוק והמפרץ קאמרן – מעוניינת ברית־המועצות להבטיח לאניותיה לטווח ארוך שירות בשורה של איים באוקיאנוס השקט.

מאמצים אלה נמשכים בעקבה של התפוררות ברית־ההגנה המערבית האזורית, שהוקמה לפני כ־35 שנה והיו כלולות בה ארה"ב, אוסטרליה וניו־זילנד. על רקע הרגישות והפחדים מפני קרינה גרעינית, שגברו בשל הניסויים הגרעיניים הצרפתיים בדרום האוקיאנוס השקט, רבו בעשור האחרון, במפלגות הלייבור הניו־זילנדיות, ההסתייגויות מהקשרים הצבאיים עם ארה"ב. החלטת ראש הממשלה דייוויד לונגה לאסור על עגינת אניות אמריקאיות חמושות בנשק גרעיני או מונעות בדלק גרעיני בנמלי ניו־זילנד גרמה קרע בין ניו־זילנד לוואשינגטון; עתה מנסה ארה"ב לכונן קשרי ברית דו־צדדיים עם אוסטרליה, וגם שם גוברת ההתנגדות לנשק הגרעיני. כל אלה אין בהם עדיין כדי לערער את עליונותה של ארה"ב, כמעצמה הראשית באוקיאנוס השקט, עליונות שהבטיחה לעצמה לאחר שהביסה את יפאן במלחמת העולם השניה. אך כושר ההטרדה של היריבים הסובייטים עלול לגבור בעשור הקרוב, הם ינצלו ודאי ניצול מרבי את כל נקודות התורפה.

טלוויזיה

5.30 ט' באב – אברהם בורג ואלעזר סטרום משוחחים עם צעירים על נושאים של משמעות היסטורית, קנאות דתית ואידאולוגיה מול חיי שעה.
6.00 „אבן מקיר" – תכנית מיוחדת לט' באב. ביקור באתרים הקשורים בחורבן בית שני, סיור בחפירות הכותל, בבית הכנסת של הרב גץ, בבית השרוף ועוד.
6.25 "שמוקי של מקיפי" – בט' באב נציץ מבט אל הר ציון שבירושלים.
6.30 קיצור החדשות (ערבית).
6.32 רוצה פתרון (תרגום לעברית).
6.45 חידושים והמצאות – יונקים ימיים, מחקר ביולוגי על חייהם והתנהגותם; טלפון מסוג חדש, המנמיך את קול מכשירי הטלוויזיה והרדיו בעת צלצולו ומגבירו עם תום השיחה; על בעיות תוקים המורים הנגרמים לסברים מבועית אוויר שבתוך זרמי המים (תרגום לעברית).
7.00 מבט – דיון בענייני השעה (ערבית).
7.30 חדשות (ערבית).
8.00 כותרות מבט.
8.02 "הפלא ופלא" – סדרה אמריקאית המציגה מבצעי ראווה מיוחדים במינם.
8.45 לקראת שידור.
9.00 מבט לחדשות.
9.30 תעודה – „מעוף הקונדור" (3 פרקים): סדרה תיעודית של הבי.בי.סי, הסוקרת את הנופים, החי והצומח של רכס ההרים הארוך בעולם, הרי האנדים, ממבט של מעוף הקונדור. מפיק והגה הסדרה: מייקל אנדרוס, צלם במקורו, מכיר את האזור זה 20 שנה. פרק ראשון: קרח, רוחות ואש.
10.20 „חללי".
11.10 „ברטים ביקורי" – תכנית שניה: „סולו לטובה", סרטו של אריק קפלון. מגיש חורון נשר.
11.45 חדשות.

טלוויזיה לימודית

3.30 קשת ועגן, תן לי את יבנה וחכמיה של רבן יוחנן בן זכאי מוצגת על הרקע ההיסטורי של ירושלים הנצורה ערב החורבן: דברי האגדה והמקורות מציגים את אופי המאבקים בין הפלגים השונים בעם ומבליטים את אישיותו הייחודית של רבן יוחנן בן זכאי ופעולתו.
4.00 עדות ירושלים: סרט תעודי על ירושלים המתאר את מפעל השחזור הארכיאולוגי של העיר, מספר על תולדות ירושלים, מפעליה, חורבנה בעבר ושיקומה כיום.
5.00 ערב חדש. מנחה גדעון רייכר.

רדיו

קול המוסיקה

07.07 „בעימות נוגות" – קרססון: שיר אופ. 33 (הבר' תז. פילהרמונית ישראלית / ד. אימוס); דבל: מרגריטה; פרנסס: הרבור וא. דרייק, נבלת קרסטה; קנטילנה אופ. 41.
07.30 שחרית מוסיקלית – ש. יפה: פואמה על נושאים יהודיים; הנדל: קונצ'רטו מס. 1 במי־במול מג'ור: גלוק: בחול הרוחות הטובות; ראבל: קדיש; דוסלה: אירליה אופ. 21: סיבליוס: הברבור מטואונלה; ליסט: סלקה נוקטורנים: די לאסו: קנבתה; פאש: קונצ'רטו לבסון; חיים: נעימות ישראליות; ויוואלדי: טוקטה; הנדל: לרגו; גריג: סויטה מימי הולברג.
09.30 קונצרט בוקר – ווהן־וויליאמס: פנטסיה על נעימותיו של תומס טאליס (תז. פרמוסיקה מישראל / ר. אפלם); בטהובן: סונטה מס. 31, אופ. 110 (א. שנבל); מ. היידן: אדג'יו ואלגרו (א. רודין / ה. באמן / פילהרמוניה הונגריקה / י. תלמי); ברהמס: וריאציות על נושא מאת היידן (פילהרמונית וינה / ל. ברנשטיין); בלוך: סויטה עברית (ב. תומפסון / תזמורת הסמפוניה / ר. אפשטיין); בלוך: סימפוניה ישראל (ב. בריסטולנס / ב. פוליטים / ר. הדד / ר. ווסס / תז. יוטה / מ. אברבנאל).
12.05 „מאוצר הסוליה" – אליזבת רוליף, עוגב – באך: קונצ'רטו ברה מינור, מס 596; כורל פרלודים; סונטה מס. 1 במי־במול מג'ור; פרלוד ופוגה בפה מינור.
13.00 קונצרט בצהריים – היידן: סימפוניה מס. 88 בסול מג'ור (הפיל. בוינה / ק. בהם); שפוהר: סימפוניה במי־במול מג'ור, אופ. 32 (הסימפוניה הוינאית); גריג: קונצ'רטו בלה מינור לפסנתר ותזמורת, אופ. 16 (ר. לופו / הסימפ. בלונדון / א. פרביון); נ. גאדה: סימפוניה מס. 1 בדו מינור, אופ. 5 (התז. הדנית המלכותית / י. רדונסק).
15.05 מפגשים מוסיקליים – שידור מבהראון ישראל.
16.00 אתנחתא בשידור חוזר – רביעיית ירושלים החדשה – שוסטקוביץ': רביעיה מס. 8 בדו מינור, אופ. 110; דביאוז: רביעיה מס. 3 – „אופקים"; ברהמס: רביעיה בלה מינור, אופ. 51/2.
17.30 קונצרט מנחה – וברי: סימפוניה מס. 1 בדו מג'ור (סנט־מרטין / נ. מרינר); היידן: קונצ'רטו מס. 1 לקרן ולתזמורת (א. טכולצינגר / נגני אגודת מוצרטו); שוברט: חמישיית הפסנתר בלה מג'ור, „דג השמך" (א. ברנדל / רביעיית קליבלנד / ג'. ון דבורק); שבריה: סויטה פסטורלית (תז. שווייץ המערבית / א. אנסרמה); אלבניס: סויטה ספרדית, אופ. 47 (ג'. ברים); לאלו: סימפוניה בסול מינור (תז. לאומית של שרות השידור הצרפתי / סר ת. ביצ'ם).
20.05 ערב טוב – הנדל: הפתיחה ל„אלצ'ינה" (הפיל. הלונדונית); לוקלי: סונטה ברה מג'ור (מ. הרץ – צ'לו / ע. הריצה, נבל).
20.30 קונצרט
22.30 אנתולוגיה לשירה – תכנית ראשונה עם המשוררת המתרגמת דינה קטן על השירה הניו־סלבית המודרנית (מרבית קראסית).
23.00 דור הזהב – אמנים גדולים בהקלטות היסטוריות – מוצרט: „החטיפה מן ההרמון", תכנית שניה (ש.ש.).

רשת א'

11.30 השכלה ודעת לכל – על ספרות ילדים: ספרות עממית ומורשים במקור.
12.05 „עיני עיני יורדת מים".
14.06 תכניות לילדים – „כתר שלמה", אגדה מאת יוסף חנני; „בימס החלום אביתר", תכנית מאת עוזה ייבין; „עד שיבוא המשיח" מאת יהואש בירר.
15.05 רדיודרמה – „קיפר והאחרים" מאת אידה פינק. תרגום: שלומית פרסמר. בימוי: אפרים סכן. משתתפים: אברהם ניתן, יהודה פוקס, בת־עמי, זלמן לבוש ועוזה של (ש.ש.).
16.05 ספרדיה – „יסודי התשובה של רבי מאיר" מאת אפרים צורף, מגיש: יהודה אמרני.
16.30 שירים עבריים.
17.10 מילואים.
17.20 האוניברסיטה הפתוחה – צרפתית למתקדמים: שעור מס' 41 (ש.ח.)
17.53 מילואים.
18.06 „גוש".
19.05 „מאגדות החורבן".
22.05 „חלומות באספמיה".

רשת ב'

18.06 „יש שאלות".
19.35 השבוע בכנסת.
20.05 „שורשים" – עיוני עדות ופולקלור „עלילות דם".
22.05 „ציטוקים ושקרים" – שירים ביידיש: שירי געגועים לציון.
23.05 „בינינו לבין עצמנו".

רשת ג'

06.11 שירים משלנו.
20.05 שירים עבריים.
20.30 מופע רוק.
22.05 משלנו – פזמונים ישראליים.

גלי צה"ל

06.05 אוניברסיטה משודרת: עלייתם ונפילתם של משטרים צבאיים באמריקה הלטינית: הצבא בשלטון. מרצה ד"ר ארי קאצמן.
13.05 דוד גרוסמן משוחח על משמעות ט' באב עם פרופ' אפרים אורבך.
14.05 שירי משוררים.
15.05 „מגב ציון הקשופה" – סיור על חומות ירושלים עם פרופ' זאב וילנאי.
16.05 ארבע אחר הצהריים.
18.05 שעה קלה על בלבלה – עם שמואל נחושתן.
18.40 משירי הלהקות הצבאיות.
23.55 „שיחת חצות" – עם ניצב ד"ר ברוך לוי, מפקד המשמר האזרחי.
00.05 „ישראלי בלילה".

בתי קולנוע

■ **תל־אביב**
אסתר: שובו של מקבוען 5, 7.30, 9.40
אורליה: רכבת אל החופש 5, 7.15, 9.30
אלנבי: הלף עם הרוח 4.30, 8.15
בן־יהודה: הסגעון הגדול 5.00, 7.30, 9.30
גורדון: 5, 7.45, 9.45
גת: הצבע ארגמן 3.15, 6.30, 9.30
דיזנגוף 1: נשיקת אשת העכביש 11, 1.30, 4.45, 7.20, 9.45
דיזנגוף 2: 3 רווקים ותינוק 11, 1.30, 4.45, 7.20, 9.45
דיזנגוף 3: זאב צעיר 11, 1.30, 4.45, 7.20, 9.45
דקל: אצבע משולשת 5, 7.30, 9.30
דרייב־אין: הקרב על הועד 8.00
קוברה 10.00
חצות סרט סקס
הוד: זהירות הבית מתפרק 5, 7.30, 9.30
בית ליסין: אבודים באמריקה 11.15, 9.30
חן 1: בי"ס לשוטרים מתקדמים 5.50, 7.50, 9.50
מהירים באהבה 12, 4.25
חן 2: שגעון של לילה 5.50, 7.45, 9.50
כרך וקידרת הקסמים 11, 2.00, 4.25
חן 3: סיפורה של אגנס 7.40, 9.50
כרך וקידרת הקסמים 6.00
קרטה קיד II 3, 5
חן 4: ברגלים שבאלה 6.00, 7.55, 10.00
נכי גאן 11, 12.45, 4.10
חן 5: הפסקה מטורפת באירופה 5.50, 7.50, 9.50
דמבו הפיל המעופף 11, 2.30, 4.30
לימור: רק בין חברים 7.30, 9.30
לב 1: אלכם חולה אהבה 2, 5, 7.40, 9.50
לב 2: אהבות משתנות 2, 5, 7.30, 9.40
לב 3: זמנו של צב 1.40, 4.45, 7.30, 9.40
לב 4: מישימה 4.45, 7.50, 9.40
מוזיאון ת"א: שואה
מוגרבי: סגור לרגל שיפוצים
מקסים: סכרון חושים 7.15, 9.30
5.00, 11.00 נילס הולגרסון
סינמה 1: המשימה האחרונה 5.00, 7.30, 9.30
סינמה 2: מבריץ אלמוני 5.00, 7.30, 9.30
פאר: סגור לרגל שיפוצים
פאר: שתי אצבעות מצידון 5, 7.30, 9.30
פריז: כוורת 12, 2, 4, 7.15, 9.30
שחק אותה סם 11.30
1.30 ספינל טאפ
צוותא: ילדי המדרגות 8.00
צפון: שלושה רווקים ותינוק 5, 7.30, 9.30
תמוז – רמת־אביב: כתום הגוף 7.15, 9.30
סוסנת קהיר הסגולה 11.45
שחק: זכרונות באפריקה 5.45, 9.15
תכלת: לא באתר לאהוב 4.30, 7.15, 9.30
תל־אביב: תקלה מופלאה 5, 7.30, 9.30

■ **יפו**
התוויה הישראלית:

■ **ירושלים**
אדיסון: זאב צעיר 4.30, 7.30, 9.30
בן לוקה כת 11.00
אדיר 1: הצבע ארגמן 3.00, 6.00, 8.50
בעקבות האוצר 10.30
אורנע: בי"ס לשוטרים מתקדמים 4.30, 7.30, 9.30
בית אגרון:
ציפי ציפי בגג בגג 4.00
שר הטבעת 6,
בים פס על הפס 8.15
טונטנגרו 10.15
הכו ואיש הפלג – חצות
האולם הקטן בבנייני האומה:
נשיקת אשה העכביש 7.15, 9.30
הבירה: שתי אצבעות מצידון 4.30, 7.15, 9.30
קולנמל בקאהיר 10.30
אדיר 3: קרטה קיד II 10.30, 4.30, 7, 9.30
גיל אדם: כלבוזר 7, 9.30
כפיר: זהירות הבית מתפרק 4.30, 7.30, 9.30
אגדת נילס הולגרסון 11.00
סמדר: הכבוד של פריצי 7.00, 9.15
עדן: הסגעון הגדול 4.30, 7.30, 9.30
רון: אצבע משולשת 4.30, 7.30, 9.30
אינדיאנה ג'ונס והמקדש הארור 10.30
מיטשל: מבריץ אלמוני 7.30, 9.30, 4.30

■ **חיפה**
אורה: 3 רווקים ותינוק 4.30, 7, 9.15
אורליה: בהר בי 7, 9.15
כרך וקידרת הקסמים 11, 4.30
אמפיתיאטרון: מהול ושמו ביניגה 4.30, 7, 9.15
ארמון: שובו של מקבוען 4.30, 7.00, 9.15
עצמון: חתיך חתיך 4.30, 7.00, 9.15
נילס אולגרסון 11.00, 3.00
חן: קרטה קיד II 4.30, 7.00
פאר: בי"ס לשוטרים מתקדמים 7.30, 9.30
קריאה:
יהלים אסורים 4.30, 7, 9.15
שבלול 11.30
רון: הסגעון הגדול 7, 9.15
רב גת 1: הצבע ארגמן 6.00, 9.00
מהרובים באהבה 11.00, 4.30
רב גת 2: שגעון של לילה 7, 9.15
ברי פופוס 11.00, 4.30

■ **קרית־ביאליק**
כפיר: מסע עסקים של אבא 7, 9.30
כפיר: בי"ס לשוטרים מתקדמים 7.00, 9.15

■ **קרית־חיים**
בית העם: אלכם חולה אהבה 9.15, 7
היכל: הקרב על הועד 7.30, 9.30

■ **קרית־ים**
ביצן: זאב צעיר 7.30, 9.30

■ **קרית־מוצקין**
אורות: זכרונות מאפריקה 6, 9

■ **אשדוד**
אורות: קוברה 5, 7.30, 9.30
אורות: קרטה קיד II 5, 7.30, 9.30

■ **אשקלון**
אורות: הקרב על הועד 7.15, 9.30
אורות: אלכם חולה אהבה 7.30, 9.30
הסיפור האמיתי 6, 9

■ **באר־שבע**
קרן: הסגעון הגדול 4.30, 7.30, 9.30

■ **בת־ים**
עצמאות: הסגעון הגדול 7.30, 9.30

■ **הרצליה**
היכל: הסגעון הגדול 5, 7.30, 9.30
מלון דניאל: סכרון חושים 7.15, 9.30

■ **עפולה**
מגדל: בעקבות אוצר הנילוס 9.00

■ **חולון**
ארמון: קרטה קיד II 5, 7.15, 9.30
11.30 בייגל
מגדל: שובו של מקבוען 5, 7.15, 9.30
סביון, קרית שרת:
ספורה של ברי 7.30, 9.30
שובב על הבכליל 11.30, 4.30
כבית הסגעון הגדול 5, 7.30, 9.30
הקרב על הועד 5, 7.30, 9.30

■ **טבריה**
אביב: קוברה 5, 7.30, 9.30

■ **כפר־סבא**
עמל: קוברה 7.30, 9.30
ביגה: מפלא בלילה 11.30
דמבו הפיל המעופף 11.00, 5.00
חן: 3 רווקים ותינוק 7, 9.15

■ **לוד**
אורליה: אלכם חולה אהבה 7.30, 9.30
בית העם: הסגעון הגדול 5, 7.30, 9.30

■ **נהריה**
היכל: בי"ס לשוטרים מתקדמים 7.30, 9.30

■ **נתניה**
שרון: הקרב על הועד 6, 8, 10
חברי הדיקה אליוט 11
אסתר: אלכם חולה אהבה 7, 9.15
שרון: 3 רווקים ותינוק 5, 10
תקלה מופלאה 6
דמבו הפיל המעופף 11, 4.00

■ **פתח־תקוה**
שלום: הרכבת אל החופש 7.30, 9.30
היכל 1: בי"ס לשוטרים מתקדמים 5, 7.30, 9.30
היכל 2: הסגעון הגדול 5, 7.30, 9.30
היכל 3: זהירות הבית מתפרק 5, 7.30, 9.30

■ **קרית־שמונה**
שלום: זכרונות באפריקה 6.30, 9.30

■ **ראשון־לציון**
גן: הקרב על הועד 7.30, 9.30
ראשון: הסגעון הגדול 5, 7, 9.15

■ **רחובות**
בית העם: שגעון של לילה 7.30, 9.30
חן: קורת הביקולה 5, 7.15, 9.30
חן: בי"ס לשוטרים מתקדמים 5, 7.30, 9.30

■ **רמת־גן וגבעתיים**
ארמון: הצבע ארגמן 6, 9
ארמון: בי"ס לשוטרים מתקדמים 5, 7.30, 9.40
לילי: תקלה מופלאה 7.30, 9.30
הדר: הסגעון הגדול 5, 7.30, 9.30
רב גן 1: שגעון של לילה 7.30, 9.50
דמבו הפיל המעופף 5, 3, 11, 12.30
רב גן 2: הפסקה מטורפת באירופה 7.30, 9.50
מהרובים באהבה 5, 3, 11, 12
רב גן 3: סיפורה של אגנס 7.30, 9.50
קרטה קיד II 3, 5.10, 11
רב גן 4: ברגלים שבאלה 9.50
קרטה קיד II 7.20
כרך בקידרת הקסמים 5.15, 3, 12
שביט: אלכם חולה אהבה 7.30, 9.30

■ **רמת־השרון**
כוכב: רובינזון קרוזו 11.00, 4.30
7.00
9.30 הכבוד של פריצי

■ **רעננה**
ארמון: קוברה 5, 7.30, 9.30

■ **רמלה**
ארמון: אלכם חולה אהבה 7.15, 9.15

[illegible]

תל־אביב
בבלי – דיזנגוף 174 – 222386
קופת חולים לאומית – הסטטן 4 – 257221
ירושלים
אליסון – ישעיהו 10 – 232553
חיפה
הנשיא – שדרות הנשיא 33 – 333312
פתח־תקוה
קופת־חולים כללית – חיים עוזר – 905271
בני־ברק – רמת־גן
גינזה – ביאליק 50 רמת־גן – 722237
בת־ים – חולון
עצמאות – בלפור 75 בת־ים – 865583
קופת־חולים מכבי – בשקר 35 חולון – 895571
רחובות
כללית – בני משה – 452381

מוקד טלפוני של קופת חולים הכללית המוסר אינפורמציה על מרפאות קופת חולים של ההסתדרות, בתי־חולים, עזרה ראשונה, מרפאות הפתוחות בשבת וחג וכן אינפורמציה על הגורמים הרפואיים בישראל.
בתל־אביב
בימים א' עד ה' מ־8.00 בבוקר עד 20.00 בערב, ביום ו' מ־8.00 בבוקר עד 15.00 אחה"צ – טל 03־433500, 03־433300
מרפאות שיניים
לעזרה ראשונה
אזור תל־אביב
רחוב ברמסבא 49 ת"א – 03־284649 בימים א'־ה' בין 21.00 עד 23.00, בליל ו' וערב חג בין 18.00 עד 24.00, שבתות וחגים – בין 15.00 עד 21.00
חיפה
רחוב הנביאים 26, קומה ב' – 04־523566 יום יום כולל ערבי שבתות, שבתות וחגים מ־20.00 עד 23.00

אלמקס
לכל המשפחה

מדינת ישראל
חוק התכנון והבניה התשכ"ה – 1965
• מרחב תכנון מקומי הגליל המרכזי
הודעה בדבר הפקדת תכנית מפורטת
נמסרת בזה הודעה, בהתאם לסעיף 89 לחוק התכנון והבניה תשכ"ה – 1965, כי במשרדי הועדה המחוזית לתכנון ולבניה מחוז הצפון ובמשרדי הועדה המקומית לתכנון ולבניה הגליל המרכזי שברחוב לוחמי הגיטאות 10, עכו, הופקדה תכנית מפורטת הנקראת „תכנית מפורטת מס' 5142 – אזור מסקי אבירים.
ביחד עם התשריט המצורף אליה.
ואלה הם השטחים הכלולים בתכנית: כמסומן בקו כחול בתשריט
עיקרי מטרת התכנית תיחום שטח פיתוח לאזור מסקי.
כל המעוניין בתכנית רשאי לעיין בה ללא תשלום בימים ובשעות שהמשרדים האמורים פתוחים לקבלת קהל.
כל המעוניין בקרקע, בבנין, וכל פרט תכנוני אחר הרואה את עצמו נפגע על ידי התכנית וכן מהנדס ועדה מקומית שמרחב התכנון שלה כלול בתחום התכנית או גובל אותו, רשאי תוך חדשיים מיום פרסומה של הודעה זו ברשומות, להגיש התנגדות לתכנית במשרדי הועדה המקומית לתכנון ולבניה האמורה.
עמרם קלעג'י
יו"ר הועדה המחוזית לתכנון ולבניה – צפון

מנת דם חיים לאדם
זכור! תרומת דם אחת מגנה בטוח דם עבור למשפחתך ולך.
לתרומת דם פנה לסניף מגן דוד אדום הקרוב.

צעיפים, בריות. ואם תרצו גם תמונות הכל מבד משי מצוייר ביד. באלה עוסקת מאיה בנגן, מעצבת טקסטיל במקצועה. פרחים אקזוטיים, ציפורים, טווסים, מוטיבים גראפיים ופאניים בצבעי פסטל רבים ובטכניקה חופשית. אפשר גם להזמין ציור על פי הטעם האישי. כל זה במחירים שבין 50 ־150 ש"ח לבריח, תלוי בגודל ובעבודה המושקעת. בינתיים היא עובדת מן הבית (טל: 03־227458). צילום: מירי דוידוביץ.

ורדה צימרמן

לא, תודה, אין צורך

מאת עירית נחמני

אשה ליד ההגה מעודדת במאצ'ו הישראלי הממוצע קשת של רגשות: אם היא נוהגת טובה הוא מתעצבן, אם גרועה – הוא מלגלג, ויש וריאציות שביניהם. לעומת זאת, מראה של אשה הכביסה חסרת אונים בתקר בגלגל מכוניתה, ממלא אותו רגשות חמים של השתתפות והוא במהר להציע את עזרתו. ומי תסרב להצעה שכזו? גם אם את אשה משוחררת ואפילו אשה אירובית (לפי יהונתן גפן), החלפת גלגל היא עניין לגברים. בוודאי תקבלי בתודה ובהרגשת הקלה את העזרה המוצעת. אז כדאי גם כדאי לסרב ואספר לך למה.

בצהרי יום לוהט אחד, לאחר העבודה, הגעתי מזיעה ועייפה אל מכוניתי וראיתי שהצמיג הקדמי „מרוח" על הכביש. חזרתי על עקבותי למשרד, עצבנית ומזיעה עוד יותר, טילפנתי לאחד ממכרי והזעקתי אותו לעזרה.

לאחר שהחליף ידידי את הגלגל, מבצע שארך כ־20 דקות, נסע איתי לתקן את הצמיג. הפנצ'רמאכר, איש מבוגר, טוב־לב ובעל סימפטיה מיוחדת לנהגות, בדק את הגלגל ושאל אותי בצער: „את יודעת, גברת צעירה, שמישהו חתך לך את הצמיג בסכין?" הוא הראה לי בצידו של הצמיג חתך באורך 2 ס"מ וכאשר תמהתי כי יכול לעולל לי כזאת, תמה כנגדי ואמר: "מה, את לא יודעת מה הם עושים? הבנדיטים האלה רואים אשה חונה אוטו, מחכים שתלך ואז חותכים לה את הגלגל. כשהיא חוזרת, הם מציעים לה עזרה. אחד מתחיל להחליף את הגלגל, ובינתיים השני לוקח לה את התיק מתוך האוטו. הם צריכים הרבה כסף בשביל סמים", הסביר לי נוכח מבטי המופתע.

לא שאלתי אותו מי זה „הם". המכונית שלי חנתה ברחוב גאולה בתל־אביב. אבל הפנצ'רמאכר שלי אומר שזה קורה גם בצפון העיר ועלול לקרות בכל מקום. „אל תסכימי אף פעם שמישהו מהרחוב יעזור לך", סיים. מעניין שהמכר שלי לא הופתע לשמוע את הסיפור. „שמעתי כבר על מקרים כאלה. למה, את חושבת, מיהרתי כל כך לבוא?"

למה חינוכית הטלוויזיה החינוכית /

מאת אהרן שמי

מעשה שהיה באדם, שהפקת סרטים וביומם הוא מקצועו, שזכה באחד הפרסים בפסטיבאל קאן לסרטי פרסומת. כמה ימים לאחר שהזכיה התפרסמה ברבים, צלצל הטלפון בביתו של הזוכה, ומישהו מהטלוויזיה החינוכית התעניין מה בדיוק קרה, כמה ולמה.

לאחר שהוסבר לו העניין, דבר דבור על אופניו, ביקש איש החינוכית מה מהזוכה להביא בפניו שני דברים. האחד – מכתב הזכיה שיהיה בו כדי להוכיח שאכן זכה האיש ואיננו סתם מרמה את הבריות והשני – את הסרט שזכה. אולי, אם המפיקה שלו תסכים, הוא ישדר את הסרט בתכנית „ערב חדש", שהיא תכנית רבת־צפיה ומשמשת משום כך גאוות הטלוויזיה החינוכית.

למה? שאל הזוכה, צריך סרט שזכה בפרס בפסטיבל קאן לעבור גם את הביקורת של המפיקה? כיוון ש... ענה החינוכי, אסור לנו להקרין סרטי פרסומת בטלוויזיה החינוכית! עם כך, אמר הזוכה, למה לך להטריח אותי בצהרי יום חם, כשאתה יודע מראש ואני גם מאשר בפניך טלפונית, שהסרט הוא סרט פרסומת שזכה בפסטיבל סרטי פרסומת?

היסס החינוכי ואמר, רגע, אני מתייעץ, ואחרי זמן לא רב חזר וביקש, בכל זאת, אולי תביא לי את הסרט ונצפה בו.

והזוכה עושה את שמבקשים ממנו, וזו כנראה היתה שגיאה: הוא באמת טורח ורץ בצהרי יום חם ומביא את הסרט אל החינוכית, בדיוק בשעה שנקבעה, כדי שהמפיקה תוכל לצפות בו.

כי אכן, בשעה היעודה, איש בבניין החינוכית לא היה מוכן לפגישה שנקבעה. זה לקח איזה עשר דקות עד שהופיע הטכנאי ועוד כמה דקות עד שהופיעה דותי ברוורמן המפיקה. היא נכנסה לחדר ההקרנה, לא אמרה שלום, לא שאלה לשמו של הזוכה ובלי, כמובן, להציג את עצמה, הורתה להתחיל את ההקרנה. במשך ההקרנה, שארכה 1 דקה – כיוון שהוקרנו בה שני סרטי פרסומת בני 30 שניות כל אחד – היה סיפק בידי הגב' ברוורמן להחליף דעות עם עוד מישהי, שנכנסה באמצע ההקרנה עם עוד מישהו, על כמה הם וכמה קשה ועוד כמה וכמה דומים לאלה. בסופה של ההקרנה פנתה הברוורמן אל הזוכה ואמרה לו בפליאה בלתי מסותרת: „הרי זה סרט פרסומת!" והלכה לה בבלי להיפרד, בלי לומר תודה, ובלי לבקש סליחה על טרחת שווא שגרמה. הזוכה הבין מזה שהסרט לא יוקרן במסגרת התכנית „ערב חדש", כיוון שלפי האינפורמציה שכבר הועברה לו, הרי הטלוויזיה החינוכית לא מקרינה סרטי פרסומת... אבל לקח הוא לבד...

ואולי תלמדו גם אתם? אחרי הכל, זו טלוויזיה חינוכית...

„מקל התענוגות"

מאת אהרן גבע

„למה לך תמלילן?" – שאלה האשה. בעוד כמה זמן תצא לפנסיה, ותעסוק כנראה בהיסטוריה. אז למה לך תמלילן?"

„שמואל אמר לי, שגם במחקר היסטורי תמלילן הוא נוח" – השבתי. חוץ בזה, עם היציאה לפנסיה אוכל להחזיר את המכשיר". ידעתי, שאני משקר, ושלא אחזיר את המכשיר. ידעתי, שהסיבה האמיתית לרכישת המכשיר היא, שכל חברי המערכת קונים, ושאחזה בי הקרתנות. זאת התביישתי לומר. לכן חיפשתי נימוק מתקבל על הדעת. אחרי כמה זמן מצאתי אותה: אני? אני בכלל לא צריך את המכשיר. אני מקריב את עצמי. אני רוכש את התמלילן למען נכדי.

אתה יודע מה אני קונה? – שאלתי את אסף – תמלילן. חשבתי שישאל אותי מה זה, כי אסף הוא בסך הכל ילד שילך השנה לכיתה אלף. אבל לא שאל, כי אסף יודע. הוא קפץ מרגל לרגל, עיניו אורו כמו הגג כאשר לוחצים על הכפתור. אוכל לשחק כמו אבי? – שאל בהתרגשות. אבי הוא ילד בן עשר שמרשה לאסף להיות נוכח כאשר הוא עצמו משחק במשחקי טלוויזיה.

כן, אסף, בוודאי, אסף. זה יקח קצת זמן, אבל היום יבוא. והיום בא. כולנו נסענו לתל־אביב, כמו טוביה מנדלסון (ראה „דבר השבוע"), והיינו בלונה פרק (ראה טוביה), וקנינו במבה, וביסלי, וגלידה, וקולה (ראה טוביה) ונסענו הביתה, עם המכשיר בתא המטען.

מאז צלצל אסף כל שעה: אני יכול לבוא לשחק? – לא אסף – למה לא? – כי עוד לא הרכבתי את המכשיר – למה לא? – כי לא היה לי זמן (האמת: ניסיתי במשך שעתיים, ולא הצלחתי). לבסוף בא הסכן והרכיב.

כמו טוביה הגני נוכחתי לדעת, שהתמלילן דומה למכשיר חי. הוא מדבר אליך ובדרך כלל שטויות, מצפצף עליך, ויש לו „מקל תענוגות" (ג'וי סטיק). מקל התענוגות הוא החלק הכי הטוב שלו. בלי המקל אסף אינו יכול לשחק.

יום אחד היה הכל מוכן והלכתי עם אסף לקנות „משחק טלוויזיה". המוכר הדליק מכשיר ועל המסך הופיעו עב"מים, יצורים מעולם אחר. אסף תפס פיקוד וג'וי סטיק, החל לירות. טרח, טרח – בום, פגע באחד מהם, וזה התפוצץ בשמים. והנה בא עוד אחד. ועוד אחד. אסף החל להזיע. עתה החלו להגיע להקות. לא נכנע וירה. והנה הם מגיעים, המבורים, מנמיכי טוס. אסף לא נכנע. הוא ברח ימינה ושמאלה, וירה בלי הפסק. חששתי, שהילד ייחנק מרוב התרגשות וחוסר זמן לנשום. עד שבא עב"ם אחד וירד עליו. עוד פעם – קרא אסף, ואני שעשיתי את עיסקת חיי.

מאז בא אסף לעתים קרובות, הוא מתחיל לירות. זה נורא – אמרה האשה. אין שם תקליטים בלי אלימות? – אין – שקרתי. אם אביא משחק בו אין יורים, ישנא אותי אסף. „לכי את לקנות" הצעתי למיקה. אם נגזור עלינו שאסף ישנא אחד – אז לא אותי.

ספרים מדברים, של מי הם הדברים (2)

הכל תלוי בטיב המילוי

ספר־הקלטת הוא רק כלי: יקרב את הילד לספרות ולאמנות או ירחיקו – הכל לפי התוכן הנוצק בו: רמת הטקסט, לשונו ואיכות ההגשה. איך ייזהרו הורים בקנותם ספרי קלטת לא לבחור מוצר ירוד המחנך לטעם רע, ומה יעשו כדי שלא תמלא הקלטת את מקום הקשר האישי שלהם עם הילד. על כך דעתם של הורים, פסיכולוגים ומחנכים.

מאת ניצה גורביץ'

על כף המאזניים מונחים בעד ונגד, דעות ושיקולים שונים של הורים, מורים, מחנכים ויועצים באשר לשימוש בספרי קלטת, והשפעתם על הילדים. בחינוך המיוחד נעשים לאחרונה, שימושים מאוד ספציפיים בנושא. אנשי חינוך בדרך־כלל מחייבים מאוד את הנושא: במסגרות משפחתיות מהווים ספרי הקלטת פתרון נוח להורים, ואהוב על הילדים; ספרי קלטת מפעילים בו זמנית שני חושים, ראיה ושמיעה; ובעיקר – ספרי הקלטת מקרבים את הילדים לעולם הספרות. אך ישנן הסגות שונות על ערכם הספרותי והאמנותי של ספרי הקלטה. רבים חושבים שהקשר האישי עם מספר, הורה או מורה הוא חשוב ביותר, וחשוב שספר הקלטת לא יבוא במקומו. אך גם כאן ישנם היבטים שונים הקשורים לערך האמנותי של ההקראה עצמה, והשפעתה על הילד.

בספר ראיונות משקפים דעתם של אנשי מקצוע, הורים וילדים בנושא ספרי קלטת.

יאיר בסר, מנהל חברת אי.בי.איי. הפקות יצרים, אב:

לדעתי, יש הבון יתרונות בשימוש בספרי קלטת. בעיקר חיובית האפשרות לעקוב אחר הסיפור בצורה מוחשית.

כאב, אני סבור שהנושא גרם לניתוק גדול בין הורים לילדים. כשהאב יושב ליד הילד ומקריא סיפור – זו הורה הטובה לשניהם. להוים ולקירבה האלה אין תחליף. דבר שהוא גם טייפריקורדר, שפותח על־ידי טכנאים בדיסנילנד, יוצר התרחקות נוספת. זה כנראה חלק ממחיר הקידמה.

אריאלה, אם לשני ילדים (6, 7): אנחנו מאוד מרוצים מספר הקלטת. אין שום השפעות שליליות שהבחנתי בהן בין שימוש הילדים בספרי קלטת לצפייה בטלוויזיה או קריאה. לא מרחיק אותם ולא מקרב. אין קשר בין התחומים. הם נוטים לצפות בטלוויזיה במילא.

דן (7), בנה של אריאלה ביאיין נפתלי: „אני אוהב את ספרי הקלטת. אני אוהב את אגדות העולם: שלגיה, סינדרלה, כיפה אדומה. אני משמיע לי קסטות לעיתים קרובות. בדרך כלל אחת אחת."

גבי בסמן, יועצת, אם לשני ילדים: דעתי על הנושא חיובית בבאה אחת. הילדים עוקבים אחרי הכתובה בספר. אחר פעם... מכביר את כתבם. מעודד אותם להקראה ולהקשבה. הבת (3), בקריאה, עדיין לא קוראת. הבן כבר־קורא את הספרים גם בלי הקלטת. אני לא נוטה לקנות ספרים שקשורים לסדרות טלוויזיה. מעדיפה סיפורים קלאסיים. הילדים מקשיבים להם בשעות הצהריים בכאני נחה. אף פעם לא היו ספרי הקלטת אצלנו תחליף להקראה. כל לילה לפני השינה, בשעה קבועה, אני או בעלי מקריאים לילדים סיפורים. ספר הקלטת זו רק תוספת.

דורית להמן, מאבחנת ומטפלת בבעיות קריאה: הילד שמתקשה בקריאה, ובדרך כלל נמנע מלפתוח ספר ולנסות להתמודד עם הכתב „עולה מדרגה" על ההזדמנות להוות את הסיפור, מבלי שירגיש שהוא נכשל בהצלחות או כשלונות. הקריין מקריא. והוא לכאורה „רק" עוקב אחרי הכתוב. לאחר ששמע את הסיפור, הספר פחות מאיים עליו והוא יגש לקרוא בו עם בטחון רב יותר, ורצון רב יותר. ההאזנה לקלטת מגבירה את הריכוז במיוחד אצל הילד בעל טווח הריכוז הקצר. האטרקטיביות שבספרי הקלטת שימשה אותי לפעילויות שונות. לא רק להגברת הריכוז, אלא גם להבנת הנקרא. למשל, על סמך האזנה לחלק הראשון של הקלטת, הילד צריך לנבא את המאורעות העתידים לבוא, תוך הסתמכות על מה ששמע. הקלטות בעצם היותן גירוי נוסף המשלב מספר חושים, מוסיפות עניין וחשק להגיע לסיפורת. אני לא מתפלאה לראות את הילדים נהנים לגשת ולהקשיב להם. נהנים ללמוד אותם על־פה, כשבכל פעם הם משנים טונים, מימיקה, ונראה שחוזרים את הסיפור כל פעם מחדש.

נירה אשל, יועצת חינוכית:

הקלטת מפעילה חוש נוסף: השמיעה. למעשה, אפשר להקריא לו במקום הקלטת. מנסיוני אני יודעת שבדרך־כלל, הורים לא מקריאים במקום הקלטת. אם כך, מוטב שהילד ישמע את הקלטת מאשר רק ידפדף בספר או יצפה בטלוויזיה. אך, ללא ספק עדיף מצב בו ההורים מקריאים לילדים. הם מכירים את הילד, יכולים להתערב, להדגיש דברים מסויימים, להתאים את הטון, להסביר, לשאול שאלה באמצע. כשהורה או מורה יושב עם הילד ומספר לו סיפור זה הרבה יותר נקלט, יותר מקרב לקריאה. אני לא חושבת שהילד תופס את הספר קלטת כתחליף לטלוויזיה. לכל היותר, לפני השינה או בשעת רגיעה הוא יושב עם הספר. ילד שקורא לא צריך את הקלטת.

ד"ר מאירה ביטי־ליאור, מרצה לפילוסופיה באוניברסיטת בר־אילן, כותבת ילדים, ופסיכולוגית:

הקלטת עצמה היא מכשיר, כלי, בדיוק כמו הטלוויזיה או הפטיפון. הכלי עצמו הוא לא רע או טוב. אלא תלוי בתכנים שמכניסים בו. מבחינה מסויימת הקלטות יכולות להיות מכשיר יוצא מהכלל לפיתוח רוחני־הכרתי של הילד. ההאזנה היא דרך קלה, חיה ומושכת, לקירוב הילד לסיפור הכתוב. באמצעות המשפטים, הביטויים, השפה, הריתמוס. יתרון נוסף: הדרך הזו עשוייה לקרב את הילד לאמנות בכלל, אם מדובר בקריאה אמנותית ובתכנים ספרותיים ראויים. הדרך הזו עשוייה באותה מידה לקרב את הילד לקריאה עצמה. הוא שומע את הטכסט בצורה מושכת לב, ובו בזמן יכול לקרוא אותו מתוך הספר. ולאחר כמה פעמים, יהיה לו קל לקרוא, והוא ירצה לקרוא את הסיפור עצמו ללא הקלטת. על־ידי כך מקרבים אותו אל הקריאה המהותית.

כל אלה הם יתרונות רק בתנאי אחד: שמובאת לילד ספרות טובה, ספרות אמת. כמו כן, שהקלטת מוגשת על־ידי אמן אמיתי הקורא אותה מתוך הסכמה, מתוך רגש ומהוד יחס כן לטקסט.

המצב בימינו הוא כזה, שעל שוק ספרות הילדים בפרט, ועל תחום התרבות בכלל, השתלטה הטמטמות. חוסר המשמעות וחוסר הכיוון. (האכסטנציאליזם, ובעיקבותיו הפרגמטיזם, הן התנועות המרכזיות בתרבות המערב היום, שאנחנו מהווים חלק ממנה. הן העמידו את הקיום האנושי על „הכאן ועכשיו". האופק הקיומי של האדם הצטמצם לעולם המעשי בלבד, והחומרניות כבשה את האישיות, והשתלטה עליה כליל. הצימצום הזה מוצא ביטויו בספרות הילדים היום. היא מצטמצמת, כשאופק ההתעניינות שלה היא העלילה היומיומית חסרת המעוף, חסרת רוח וחזון. הלשון, בדרך כלל דלה ועניינית, חסרת דימויים, חסרת ציוריות. אוצר המלים קטן, הולך וקטן עד אפס. מגיעים לספרים שאין בהם־למעלה מ־50 מלה. המשמעות של ספרים אלה היא אפס משמעות. ואיזה ערכים ספרים כאלה מסוגלים להעניק לילדים? איזו גישה ליחסי אנוש, לבעיות בין אדם לחברו כגון: קינאה, שינאה, אהבה, פחד, התגברות על פחד, התמודדות עם שאלות המוות, החיים, לידה, היחס לסוד העולם, לקיום אלהים או אי־קיומו?

הספרות הזו אינה מחנכת את הילד לחיים. להיפך. היא מנתקת אותו מכל מגע של אמת, מכל יכולת של יצירת יחס אינטימי, כן אומיתי, מכל מה שיש בו שורשים שהם בינו לבין מורשת עמו והרבותה, ובינו למורשת האנושות בכלל.

על כך שנעשה בעיבודן של אגדות לאגדות עם, ישנו קודם כל מסר מטאפיזי. הן באות לדון בשאלות של סוד קיום העולם, סוד החיים והמוות, סוד האדם, ורגשותיו והוויתו, סוד יחסי אנוש. הן באות לתת את התשובה של אותה תרבות לשאלות אלה. זו פילוסופיה גדולה, מולבשת בעלילה, סיפור מעשה, דימויים וסמלים, זאת כדי שתתגבשנה את לב השומע, ושהמסר שלהן יקלט אצלו. בהתאם לכך גם שפתן ולשונן. השפה עשירה מאוד, היא חלק מהכלי שתפקידו להעביר את המסר. ככל שהמסר יקר ועשיר, הכלי יקר ועשיר.

ילדים שגדלים על האגדות המאובדות (המעובדות), חושבים שהם מכירים את המקור. כך מתקפחים אצל הילד הרצון להכיר את המקור האמיתי, ההזדמנות להתמודד עם הבעיות שהמסר הזה מעלה, ולתת את התשובה עליהן. התוצאה היא שגדלים ילדים בעלי אופק מצומצם, עמי ארצות מוחלטים, שאינם יודעים כלום בתרבות, במסורת, ולא בשפה. האסון מתחיל מפה. בתפיסה הבסיסית שמעמידה את הקיום והצד המעשי כתובים בלעדיים.

על ספרות הילדים השתלט המסחר. משרד החינוך מותא כפיים למה שנעשה בשוק. הסוחרים הם שהשתלטו על השוק. הסוחרים מתעניינים בכסף. כדי לעשות כסף מספרות ילדים, צריך למכור את המקסימום במינימום הוצאות. מוציאים טכסטים רדודים, 'קיטשיים', שיכולים להתאים להמונים. הקלטות גם הן ברמה הזאת. פעם אורנה פורת לקחה את ביאליק כלשונו וקראה קריאה אמנותית בתוספת מוסיקה טובה. יש הבדל בין הקראה של שחקני אופי גדולים, לבין זו של בדרנים. ההבדל הוא בחינוך לטעם טוב או רע באמנות.

השאלה, מה הגישה הבסיסית: האם אנחנו חושבים שהתרבות צריכה להתאים עצמה לילד ולרדת אליו, או תפקיד החינוך לעלות את הילד, ולהפוך אותו לבן תרבות. הגישה הרווחת בחינוך ובעולם הספרות היום היא שיש לרדת לרמה של הקורא, לבדר ולשעשע. לדעתי צריך לחול שינוי בסיסי בתפיסת החינוך. להעלות את הילד או הקורא בכלל לרמה ולתכנים שלה. כפי שאמר ביאליק: „שיתנו לילדי ישראל אגוזים לאכול". באו אליו בטענות שלשונו קשה, וכבר אז היתה „מגמה" של הורדת הרמה. „ילמדו ילדי ישראל לפצח אגוזים, ותתחזקנה שיניהם", אמר ביאליק.

ספרות ילדים אינה משחק. היא הכלי המחנך מספר אחד. הילד מגיע אליה מרצונו החופשי. היא עוברת על התת־מודע, כמו ספרות בכלל. באמצעות סמלים ודימויים.

בסיפור אישי התוצאה היא יצירת הקשר האישי בין המאזין לבין המספר. נוצרת הזדהות, כי יש מטען רגשי גדול עם המספר. ישנו קשר בין הילד להורה, עם המסופר, עם התכנים. יש מקום לפיתוח רגישות. הילד יכול לשאול על המסרים. יש פיתוח חשיבה, ומעורבות רגשית. הקלטת היא אנונימית. זה האסון של הדור הזה: האנונימיות. מצד שני, ההורה לא יכול להגיש את הטכסט כמו אמן אמיתי. ההורה גם לא תמיד זמין. בזמנים כאלה באה הקלטת. היא משלים אמנותי, בתנאי שהטכסט הוא אמנותי. אך בשום פנים ואופן אסור שהקלטת תבוא במקום הסיפור האישי.

פעם קראו אצלנו לעניבות „דג מלוח". מארק אברמוף ממילווקי, ארה"ב, מציג בגאווה עניבות דגים שיצרו חבריו בסדנתם: אלתית, טונה, מאסקי, ודגי השמך. מעתה גם האמריקאים לובשים דגים מלוחים.

אידי לונג

איך לא המציאו את זה קודם?

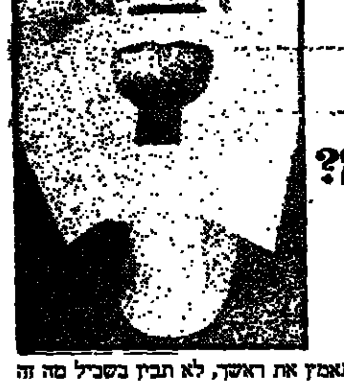

ישנם דברים שכמה שלא תאמץ את ראשך, לא תבין בשביל מה זה ומי צריך את זה.

אבל, לעומת זאת, ישנם כאלה, שלא רק ברור לך מיד למה המציאו את זה, אלא גם תיכף ומיד, יש לך רשימה ארוכה של אנשים, שברור לך שהמוצר הזה נהפך אצלם לפק"ל, מרגע שהם יודעו אליו.

ואני מתכוון ל„אסלוך", נייר מגן חד פעמי לאסלת בית השימוש.

כתוב שזה מתאים לשימוש בבתי חולים ומשרדים, אבל כמו שכבר אמרתי...

נכון?

אמרתי לכם...

במחיר 1.70 ש"ח ל־10 יחידות באריזה אחת.

על הקיבוץ, לא מהקיבוץ!

משהו מיוחד לנוסעים לחו"ל, כלומר לאלה שעוד לא נסעו.

תמיד יש לך בעייה, אתה נוסע לחו"ל כדי לייבא משם ולא כדי לייצא לשם.

ובכל זאת, מה עושים אם אתה בוחרה להביא למישהו, בחוץ לארץ, מתנה.

אז ככה, פוסטר, של מישל קישקה, על הקיבוץ...

מה יכול להיות יותר טוב מזה?

פוסטר – גם כחול, גם לא תופס הרבה מקום במזוודה, וגם לא כבד. של קישקה – מי שמכיר, יודע... ועל הקיבוץ – יש מוצר יצוא של ישראל יותר מוצלח מזה...? כמו שכבר נאמר „זה על הקיבוץ או זה בטח גם טוב". (שם, שם). המפיקים: פלפוט. המחיר – 4.35 ש"ח לפוסטר.

שמשיה בשפופרת

אחרי קפה נטול קפה, סוכריות נטולות סוכר, בשר נטול בשר וחיים נטולי שמחה, נתבשרנו לאחרונה על ידי רוב חברות התמרוקים על שיזוף נטול שיזוף.

אבל לא זה המקרה...

לפנינו שפופרת „אולטראסול 24", שהוא לדברי מקדמי המכירות שלו, „קרם פנים בעל מקדם ההגנה הגבוה ביותר מפני קרינת השמש, הקיים היום בעולם". למי שחייב לבלות באור השמש ואינו רוצה להשתזף כלל.

אז מי שרוצה הגנה מפני קרני השמש, שיקנה את זה במחיר של 7.99 ש' או הרבה יותר פשוט – וגם יותר כחול – שישב בקיץ, בבית (אם הוא רק יכול להרשות לעצמו).

מנגל א־לה האדם הקדמון

קשה לשער שאיזה טרוגלודיט־פרה־היסטורי ישב על המדוכה וחשב כיצד אפשר לשפר את טעמו של הבשר. בימי התנ"ך כבר היו „עבדים מסוג טבחים" למכירה בשווקים. והכנת המזון היתה מקצוע מבוקש: רדוב מירידו היתה מפורסמת בכך. אבל כל דבר צריך להתחיל ממשהו. וזה התחיל באדם הקדמון שוכן המערות. תקופה ממושכת אכל בשר „חי". כיצד עבר לאכילת „בשר על האש"? לכך קיימות שתי גרסאות:

גירסה א'**

הטרוגלודיטים נהגו לטמון את בשר הציד שלהם במערה שבה התגוררו יחד עם נשיהם, צאצאיהם וכלביהם. ברור שחלק גדול מהבשר היה נגנב ונאכל ע"י הכלבים ועל־ידי חיות טרף מזדמנות. יום אחד עלה ברעת אחת הנשים רעיון מהפכני – לתלות את הבשר בתקרת המערה כדי שהכלבים לא יגיעו אליו. כדי להגן עליו עוד יותר. העבירה את המדורה אל מתחת לגוש הבשר. זה עבד מצויין עד שבערב חזר מעבודתו חר־גר־פר־קלוקי*** וביקש מאשתו להגיש לו את ארוחת הערב. הבשר בעל הריח והצבע המוזרים לא נראה לה. ועל כן חבט בה באשה באלת האבן שלו. אולם הרעב הציק לו ובלית ברירה אכל את מה שהיה בבית. וזה, בעצם, מצא חן בעיניו. לא ידוע – אם וכיצד – התנצל, אבל יש להניח שהוא היה הראשון שאכל „בשר על האש", „רוסט" כפי שקוראים לו היום, ויתכן אפילו שזה היה „סטובריאן".

גירסה ב'

הסינים טוענים, שתרבותם היא העתיקה ביותר על־פני כדור הארץ אבל גם להם היתה תרבות האדם הקדמון. אדם זה ישב בסוכות ענפים וקש. בסמוך לנהרות ואגמים, וגם לו היו כלבים. באחת מסוכות אלה התגוררה משפחה ולהם ילד בשם צ'י צ'ין. מאהבתם אותו העניקו לו כלב שעשועים קטן ונחמד.

יום אחד פרצה דליקה בסוכה ובולב, חוץ מהכלב, הצליחו להימלט ולהינצל. כשהדליקה כבתה, חזר צ'י צ'ין לשרידי הסוכה לראות מה קרה לכלבו ומצא אותו מת. כשניסה לקחת אותו בזרועותיו, חרדה ידו לתוך גוויית הכלב שהיה צלוי היטב, ונכוותה. כדי להתגבר על הכאב החם צ'י צ'ין את ידו לפיו כפי שאנו עושים עד היום אבל ליד היה טעם מעניין וטוב. לא ארך זמן רב עד שהטעם זוהה בבשר כלב צלוי. כך גילו הסינים את ה„בשר על האש". לגירסה זו יש חיזוק שמעדיף אותה על הגירסה הקודמת: הסינים אוכלים כלבים עד עצם היום הזה.

★★★

אחת מצורות ההכנה „על האש" התפתחה מעט ומיושמת היום במטבח הבית כצליה בתנור חם מאד ושמה הקולינרי „רוסט־ביף". הטוב ביותר הוא לקנות בשר כזה באטליז מתמחה, שגם נותן לו צורה מעוגלת יפה, כדי להבטיח עובי אחיד. דבר זה חשוב במיוחד מאחר ורוב המתכונים מתייחסים בדרך־כלל למשקל הבשר במדיד לזמן הבישול. אני מעדיף להתייחס לעובי הבשר לצורך חישוב זמן הצליה, כדלקמן:

4 – 5½ דקות לכל ס"מ עובי לצלי נא (RARE)

7 – 5 דקות לנא־למחצה (MEDIUM RARE)

10 – 8 דקות לצלוי היטב (WELL DONE)

(פילה בקר „עוד יותר טוב" לצורך זה, אבל יש לקפל את הקצה הדק ולקצר את הזמנים ב־25%).

הכנה:

מחממים את התנור מראש ל־250°C (475° – 450°F).

בוזקים מעט פלפל שחור על הבשר ומברישים בשמן או מורחים במרגרינה.

צולים ב־250°C מעלות כ־15 דקות על רשת במרכז התנור.

מנמיכים את החום ל־175°C (325 מעלות F) ומוסיפים כוס מים או יין אדום למגש שבתחתית התנור. מרטיבים בנוזל זה את הבשר מדי פעם. אם יש צורך – מוספים נוזלים למגש. צולים עד לדרגת הצליה הרצויה (ראה למעלה). 10 דקות לפני הסיום אפשר לכבות את התנור.

פותחים את דלת התנור, מקרבים את הבשר לפתח תנור ומשהים 15 דקות. בינתיים מקרצפים את המגש, מעבירים את הנוזל לסיר, מביאים לרתיחה ומתבלים במלח, אבקת מרק, פלפל ומעט חרדל טוב.

מגישים בכלי לרוטב. מומלץ לפרוס את הבשר על השולחן.

בשר זה טעים לא פחות גם כשהוא קר, בעיקר אם הוא „נא למחצה".

* שוכן מערות – כנוי לאדם הקדמון.

** גירסה זו היא פרי דימיונו הפרוע של הכותב. כל קשר לאנשים או התנהגות, מקריים בהחלט.

*** בניאנדרטלית: „בעל האלה הגדולה, קוטל הממותות, שנשותיו וצאצאיו לא נספרו מרוב" (משהו כמו שתי נשים וחמישה צאצאים ואחד בדרך).

למרות ה"סל" החדש -
עדיין במחיר הישן!

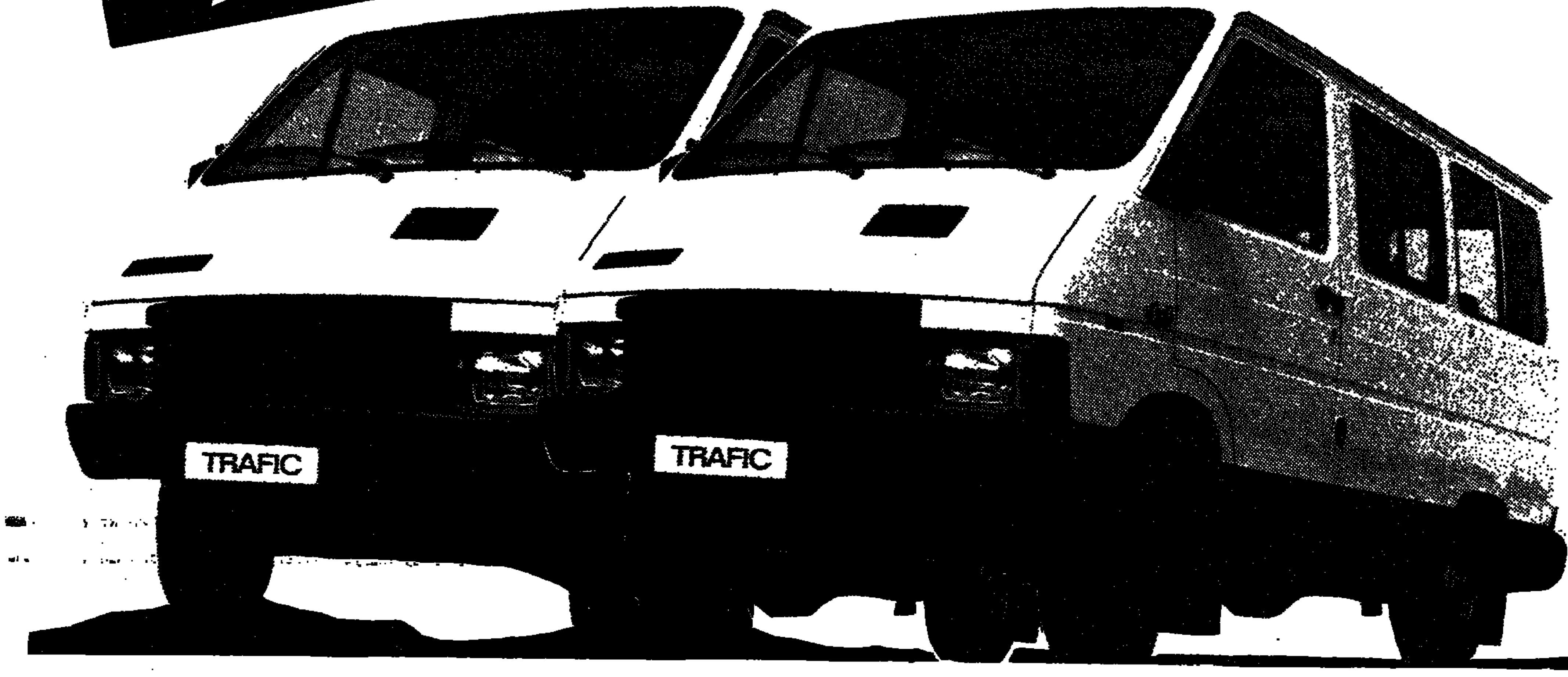

רֶנוֹ מסחרית

1. מסירה מיידית

2. אשראי 60% עד 3½ שנים

- רֶנוֹ בנזין — קומבי, 1647 סמ"ק: **26,304 ש"ח** + 3,946 ש"ח מע"מ
- רֶנוֹ דיזל — סגור קצר, 2068 סמ"ק: **28,268 ש"ח** + 4,240 ש"ח מע"מ
- רֶנוֹ דיזל — סגור ארוך, 2068 סמ"ק: **29,050 ש"ח** + 4,358 ש"ח מע"מ
- רֶנוֹ דיזל — ארוך גבוה, 2068 סמ"ק: **31,466 ש"ח** + 4,720 ש"ח מע"מ
- רֶנוֹ דיזל — קומבי קצר, 2068 סמ"ק: **30,855 ש"ח** + 4,628 ש"ח מע"מ
- רֶנוֹ דיזל — קומבי ארוך, 2068 סמ"ק: **32,564 ש"ח** + 4,885 ש"ח מע"מ

המבצע הכפול!! לתקופה מוגבלת

פטורה מחובת הפקדה.

הנעה קדמית ● ריצפה נמוכה ● דלתות רחבות

כל בעל רשיון נהיגה לרכב פרטי, רשאי לנהוג ברנו מסחרית.

רֶנוֹ טְרָפִיק–המסחרית המשפחתית שלך.

RENAULT TRAFIC

איכות • אמינות • שירות

בני משה קרסו בע"מ

ת"א טל. 627159,627154 • חיפה טל. 727204
ירושלים טל. 226491 • באר־שבע טל. 70911
חיפה טל. 721751 • נתניה טל. 40404

1000 העברות נרשמו בנעילת „בורסת השחקנים" בכדורסל

מאת משה כהן

1300 העברות שחקנים במשך חודשי הקיץ – זהו מאזן בורסת שחקני הכדורסל, שננעלה אתמול בצהריים במשרדי איגוד הכדורסל.

שמח היה אתמול במשרדי האיגוד בת"א. כל המי־ומי של הכדורסל הישראלי היו שם בנסיון „לסגור" עניינים ברגע האחרון. סמוך למשרדים הסתובבו שחקנים ועסקנים ויצרו אווירה שוק סטגנית. במשך 5 שעות נרשמו לא פחות מ־1000 העברות.

רק חמש קבוצות (גליל־עליון, מכבי חיפה, בית"ר ת"א, הפועל ת"א וחולון) ניצלו את מכסת שתי ההעברות, שמתיר תקנון איגוד הכדורסל. ההתרוצצויות לא הסתיימו אתמול. שכן, הרשמת שחקנים זרים וישראלים, שאינם רשומים בקבוצות ישראליות, אפשרית עד ל־15 בספטמבר.

אתמול היה יומן של קבוצות הליגות הנמוכות, שביצעו את רוב ההעברות. עם זאת, עיקר העניין נסב סביב ההעברות שביצעו הליגות הגבוהות.

אריאל פורת עבר מאליצור עפולה להפועל איתן גבת, קובי סלילת „מגבת למכבי קרית־מוצקין, ברוך סמולר ממכבי ר"ג להפועל באר־שבע (מליגה א'), ראלף דניאלס מהפועל נווה גולן להפועל ירושלים, יאיר בן־עטר ממכבי ר"ג להפועל גליל־עליון, דן סמית מהפועל ירושלים להפועל גליל־עליון, יוסי קאשי לא הגיע להסדר עם הפועל ר"ג והחליט לעבור למכבי רחובות מליגה א'.

נסיונות השכנוע של מכבי ר"ג להעביר לשורותיה את קורקי נלסון נכשלו, והוא הועבר ממכבי ת"א למכבי ראשל"צ.

מאיר קמינסקי עבר מגבעת־שמואל למכבי ת"א ועוזי מזרחי מהפועל כפר־חיים לאליצור נתניה. שחקן צעיר נוסף, שהועבר לאליצור נתניה, הוא טל פרי מהפועל בית־יצחק.

אשר אבוטבול מהפועל אריה ת"א הועבר לקבוצת האם, הפועל ת"א, בני נחמיאס מהפועל חיפה למכבי פ"ת, יואל כהן ממכבי קרית־גת למכבי ראשל"צ, עופר יעקבי מהפועל ת"א להפועל חולון, הילי זכודה מהפועל ת"א להפועל גבעתיים, דדוד ברדיצב מאליצור נתניה להפועל בעוזרים. גם אבנר כהן עבר מאליצור נתניה למכבי פ"ת.

אביגדור מוסקוביץ הוותיק הועבר מהפועל ר"ג לבית"ר ת"א, אבנר שם־טוב מבית"ר ת"א להפועל חיפה, אמיר גרזבייס מהפועל אריה ת"א להפועל ת"א, שחר דייקמן מהפועל גן־שמואל להפועל ת"א, ה"ם זלוסיקמן וג'ק ויליס מהפועל חולון להפועל ת"א.

כניסתו של רון שדרייכמן להסכם בידלאומי אילצה את ראשי מכבי ת"א להעביר לשורותיהם את אבי שילר מקבוצת הבת, מכבי דרום ת"א.

בין הנשים בלטה העברתה של שירלי לב, כדורסלנית נבחרת ישראל, מהפועל חיפה למכבי ת"א. ל־בור סורס עברה בהפועל גליל־תחתון להפועל ת"א, חנה הוכמן מהפועל ת"א לאליצור ת"א, רונית יציקי ממכבי ת"א לאליצור ת"א ודבורה פרסברג מהפועל קישון למכבי ת"א.

הגליל־העליון ניצחה פעמיים בבית־המשפט

מאת משה כהן

בתי המשפט עבדו אתמול שעות נוספות בעקבות פניותיהם של כדורסלנים וקבוצות, שלא הצליחו להגיע ביניהם להבנה ולהסכמה.

המנצחת של אתמול היתה קבוצת הפועל גליל עליון, שהצליחה לזכות בשתי תביעות משפטיות.

יאיר בן־עטר הצליח, בתיווכו של עו"ד יוחי רתנכלפ, להגיע להסכם פשרה עם מכבי ר"ג ולעבור עם נעילת ההעברות להפועל גליל־עליון. למרות שלפני יומיים פסק השופט שאול אלוני שבן־עטר ישחק עונה נוספת במכבי ר"ג, הסכים השופט לקבל את הסכם הפשרה לפיו ישוחרר בן־עטר ללא תנאי ועו"ד חיים אלחריף ששמש בורר בינו לבין מכבי ר"ג לגבי תביעותיו הכספיות.

השופט אלוני החליט, שדן סמית יעבור מהפועל ירושלים לגליל־עליון הוא לא קיבל את טענת הירושלמים, שכרטיסים הטיסה, שהם שלחו אליו לארה"ב, מהווה הוכחה להיותה משוקים.

„תוך שלוש שעות קמנו מהקרקעים", הגיב חגי אלכסנדר, מנהל גליל־עליון על פסק־הדין.

הכדורסלן שחום העור קית בנס ימשיך לשחק בהפועל ר"ג. השופט אלוני הכיר בחוזה, שר"ג חתמה עם השחקן לפני שנה. כיוון שר"ג עמדה כלפיו בכל התחייבויותיה הכספיות, לא מצא השופט אלוני סיבה להעבירו לאליצור נווה דוד רמלה חרף רצונו של בנס. אך אם הפועל ר"ג תפורק, יהיה בנס חופשי לעבור לרמלה.

מכבי חיפה השיגה צו על תנאי בבית המשפט המחוזי בחיפה, האוסר לרשום את ג'יימס טרי בהפועל חולון. הצו ניתן במעמד צד אחד עד לדיון, שייערך בשבוע הבא.

תביעתו של איתי שבים לקבל שחרור מהפועל חיפה תעלה מחר לדיון בבית המשפט בחיפה.

תביעתה של הפועל ירושלים להעביר לשורותיה את כדורסלן בית"ר ירושלים, בילי מילר, תעלה על שולחן בית המשפט ביום א'.

לגבי תביעתו של רוני כהן לקבל שחרור מהפועל גליל עליון, יערך דיון בבית המשפט המחוזי בחיפה בעוד 10 ימים.

ברן שיפר שיאו בכידון — 61.60 מ'

שיא ישראלי „בחסות בירון נקבע אתמול בדורטמונד ע"י הטיאן עמי ברן, שהרחיק את הכידון 61.60 מ' ושיפר את שיאו הקודם (60.83), שנקבע באליפות ישראל האחרונה.

ברן זכה במדליית הזהב בתחרות זו. שלוש מדליות זהב נוספות הוענקו לאודית קולודני, שרצה 200 מ' בזמן של 24.93 ש', לצפריר מינצר בקפיצה לגובה (2.05 מ') ולגבי רזון בקפיצה לגובה (1.75 מ').

בריצת 100 מ' קבע אתי אילוז תוצאה של 10.96 ש' וניצח במקצה המוקדם, אך לא השכיל לזכות במדליה בריצת הגמר.

משחק ה„דייוויס" עם שווייץ הוקדם ל־1 באוקטובר

ועדת „גביע דייוויס" בהתאחדות הטניס הבידלאומית נעתרה לבקשה ישראל ואישרה את הקדמת המשחק עם שווייץ ל־1־3 באוקטובר.

עם זאת קיבלה הוועדה את דרישת שווייץ לפיצויים כספיים בגובה 15,000 דולאר.

הוועדה קבעה עוד, כי ישראל תוכל לחזור למועד המקורי של ההתמודדות (4־6 באוקטובר), ואז, ממילא, לא תצטרך לפצות את שווייץ.

כהן לגלאזגו: אולי עוד שנה

מאת ניסן פרידמן

אבי כהן ויו"ר מחלקת הכדורגל במכבי ת"א גדעון ברייקמן כבר "יוצאים קבוע" מזה ימים רבים. לכהן היה השבוע גם קשר טלפוני עם מנהל־שחקן גלאזגו ריינג'רס, גרהאם סונס.

אבי ציין כהן: "סונס אמר לי לנסות לסיים את עניני כאן ולבוא לסקוטלנד. אך בפירוש הוסיף כי אם לא אצליח להשתחרר ממכבי ת"א, הוא רואה בי מועמד גם לעונה הבאה. לגבי הגיל לא משחק תפקיד, אלא היכולת, והוא ראה אותי בכושר טוב, למרות שבישראל ראיתי בי תיק מאד. בכל אופן, אם לא גלאזגו בה אני חפץ לשחק, אז בארץ אשחק רק במכבי ת"א. הקשר ביני למכבי ת"א הרבה יותר עמוק ורציני מאשר הקשר בין ארמלי למכבי חיפה".

חולון „אכלה אותה": טרי יעלה 150.000 דולר!

מאת משה כהן

נראה, שהכדורסלן שחום העור, ג'יימס טרי, יהיה השחקן היקר ביותר העונה. טרי יעלה להפועל חולון בסך הכל כ־150.000 דולר, כולל מסים, ולפיכך ספק אם השישנו היא עיסקה כדאית לחולון.

שכרו השנתי יהיה כ־70.000 דולר. 10.000 דולר כדמי הוצאות, דיור וכרטיסי טיסה. בין 5000 ל־10.000 דולר כתשלום לקבוצתו הספרדית. טרגונה, כ־15.000 דולר למכבי חיפה „דמי שתיקה", על שהסכימה לשחרר את טרי בלי להגיע לערכאות משפטיות ואילו סוכנו של טרי, ה„מאענר" אבי וילשיר, יקבל 10% מהסכום, המגיע כנראה לאחר שאיים לפנות לבית המשפט.

חולון וחיפה ינהלו לפי ההסכם שני משחקי ידידות שכל הכנסותיהם קודש לקופה המפסידה. בחיפה הגנו על איגוד הכדורסל, שלשם המשפט פסק שטרי חייב להרשם בחולון ללא שמיעת הטיעונים ההיפותיים. „יכולנו להעבירו לקבוצת הבת מכבי בת־גלים, דבר שלא היה נחשב כהעברה", ציינו ראשי האגודה החיפאית. כתגובה אומרים בחולון כי רכישתו של טרי תעלה לקבוצה הרבה כסף ולספרדים לא ישולם כלום".

רכישתם של לו סילבר, אבי שילר, הילי זכודה ואחרים לא עמדו אתמול במבחן המציאות. ה„גרוביה" בחודה שלו עד כה לר"ג היא זכיה בקית בנס בין כותלי בית המשפט וקומץ שחקנים אלמוניים.

אתמול אף שחררה ר"ג את יוסי קאשי למכבי רחובות. עתידו של אורי בראורי לא ברור, אך הוא ממשיך לספר הצהרות חיוביות. הקבוצה לליגת שני שחקנים זרים ושני מתאזרחים שלא רשומים באף קבוצה.

לגבי חובות העבר של ר"ג לא יודע דבר. הנהגה לבעלות חוב, כי רק סביב קפלן לא הגיע להסדר חובותיו, טען השחקן עצמו: "אני לא הבעיה של ר"ג. יש בעיות עם קאשי, מוסקוביץ ומליבראל".

ה„מאענר" וילשיר לא נראה מאושר מפסיקת בית המשפט לגבי בנס. „בכל מקרה אני אקבל את העמלה", הודיע בערעמות.

בנתניה נשמו לרווחה

ראשי אליצור „בנתניה נשמו אתמול לרווחה כשהושלם הבלקם הנותר, מחכים, ומקאלמי את שורותיו של מכבי מאלמוני.

בבר והתאפשרה הנשמתו ברגע האחרון של הענק הבלגרי בנתניה ראשי הנהגה הספיקו להשאיר את סוכנו בארץ, שהמתין יותר מדי.

ענקים באיתן/גבת

שני שחקנים שייצו בגובהם ביצוב אלה בהפועל איתן/גבת, שעלתה העונה לליגה הלאומית. ריצ'ארד שר בן 24 המתנשא לגובה 2.05 מ' והאנדרו אלן בן 29 המתנשא לגובה 2.02 מ'.

בגבת מקווים לשכנע את רוני כהן לעבור לשורותיהם מגליל העליון.

לוד: המטרה — ארצית

קבוצת הפועל לוד, שואפת להעפיל השנה לליגה הארצית. אתמול הועברו לשורותיה שחקנים שקשה לחזות יותר.

המטנה על הכדורסל באגודה הלודאית, יצחק ובש, אמר: "השנה זה של לבצע רכש בכלל שמשמעותית. לא היו מכבות לשלם את הסכומים שבסוף שדרשו השחקנים".

ברוורמן מתנגד לוויליאמס

עתידו של אריה וויליאמס ייקבע בשבוע הבא על ידי היועץ המשפטי של איגוד הכדורסל, עו"ד אבנר יסף.

היועץ יחליט האם ישוי הבה שנער וויליאמס לבין ראשי אליצור רמלה לחתום כשער על טופס ההעברה הוא חוקי. בכך לא יקבעו תלאותיו של הכדורסלן שחום העור. מנכ"ל אליצור, זאב ברוורמן, סירב לחתום על טופס ההעברה, בטענה שוויליאמס יקלקל את תדמית הכדור הנתני.

עסקנים באליצור מאמינים, שקיים יהיה לשכנע את ברוורמן לחתום על הטופס עד תום מועד הרשמת הזרים ב־15 בספטמבר.

חמו עדיין אופטימי

מאמן הפועל ר"ג אישר את עזיבתו של אלבריט חמו המבכה על שיקום הפועל ר"ג. ההנהלה האופטימית בשבוע הבא ...

היום ייקבע סופית: מאמן ישראלי לנבחרת הכדורגל

מאת אשר גולדשלגר

הוועדה לקביעת מאמן זר לנבחרת הכדורגל, תתכנס היום לישיבה מכריעה על מנת לקבוע סופית אם להמשיך בחיפוש אחר מאמן זר או למנות מאמן ישראלי לנבחרת.

יו"ר הנהלת ההתאחדות לכדורגל, שאול סוריה, אמר אמש, שהיום יוחלט סופית אם ימשיכו לחפש מאמן זר. כל זאת על פי האינפורמציה, שהסופק לחברים על ידי מנהל ההתאחדות, יעקב אראל, שהיה בקשר טלפוני עם ההתאחדויות באירופה.

התפנית לכיוון מאמן ישראלי עשויה להתגבש עוד היום. כל זאת בעקבות עמדתו של חבר הוועדה, אריה קרמר, לו מייחסים חשיבות רבה ראשי ההתאחדות לכדורגל. קרמר התבטא בעד מאמן ישראלי לאור קשת הסמכות של המועמדים שבתור בקוק.

עמדתו של קרמר תטה את הכף באופן ברור לטובת מאמן ישראלי כן שמתוך 6 חברי הוועדה רק שניים, דב שהר ועזריקס מילצ'ן, תומכים במאמן זר בעוד יתר הארבעה (סודרי, אגודי, צימר וקרמר) יביעו עמדתם בעד מינוי מאמן ישראלי.

עם זאת יעלה היום אראל מועמדותו של דיוויד היי מאנגליה וכן שם נוסף של אנגלי, שהומלץ על ידי בובי רובסון, מנג'ר נבחרת אנגליה. גם קרלוס אלברטו הברזילאי יועלה היום על ידי חברי הוועדה התומכים, עדיין במאמן זר. מובן שגם שמו של קראוצ'ון הגרמני יועלה היום לדיון.

אם יוחלט סופית ללכת על מאמן ישראלי יועלו לדיון שמות של מאמנים ישראלים, שמועמדים פוטנציאלית לאמן את הנבחרת הלאומית.

• שוער הפועל כפ"ס, עופר גוטסבסקי, יהיה הרכש היחידי שיסע עם הפועל חיפה למחנה האימונים בגרמניה, אם כי בקבוצה שומרים עדיין על מקום נוסף לחלוץ רונן רוקמן, המבקש שיחרור.

בשכונת התקווה מחפשים קשרים

מאת ניסן פרידמן

מאמן בני יהודה, יצחק שניאור, עדיין מחפש אחר מחליפים מתאימים לשני הקשרים־הכנפיים, בנים רניסן, לקשר הצעיר רדני (מכבי) כאיר, שנתחייבו למעשה את תוכנית הקישור של היהודים אשתקד.

שני הכנפיים יוחזרו לבית"ר ת"א לפי ההסכם בין שתי האגודות, אם כי ניסן כהן הספיק בינתיים לספוג עונש השעיה, בגלל פרשת השוחד בהיכרוי הסוטו. מאיר נפצע קשה ברצועה המצטלבת מאחורי הברך, ויעדר זמן רב מהמגרשים.

אוהדי חיפה ערכו הפגנת הזדהות מול ביתו של ארמלי

מאת יוסף גלזר

עשרות מאוהדי קבוצת הכדורגל של מכבי חיפה ערכו אתמול בשעות אחר הצהריים הפגנת הזדהות ותמיכה מול ביתו של החלוץ זאהי ארמלי בשפרעם.

האוהדים, המסרבים להשלים עם רצונו של „אלילם" להצטרף להפועל ת"א, הניפו כרזות, בהן: „אנחנו אוהבים אותך, זאהי", או „אתה שלנו – וכזה תשאר לתמיד", ו„זכור – זאהי בצלחת אוכלים, לא זורקים, מהאוהדים, שאוהבים אותך".

האוהדים אף הניפו פוסטר ענק של רמבו (סילבסטר סטאלונה) אוחז בידיו חץ וקשת, אך ראשו הוחלף בתמונת ראש של ארמלי.

זאהי, שהיה מופתע מההתרחשות, יצא החוצה לאוהדיו, שבראשם עמד האוהד מס' 1, יהודה אבוטבול. זאהי לא הסתיר התרגשותו, אך גם לא הבטיח דבר. הוא אמר: „אני אוהב אתכם. בזכותכם הגעתי לאן שהגעתי".

האוהדים קבלו בפניו על כך שההנהלה „זרתה חול בעיניהם" בכוונה שלבסוף ימשיך זאהי בחיפה. להבדיהם, אילו ידעו, כי הוא הולך לקווב, היו פועלים לביטול הדבר.

נראה, כי למרות המו"מ עם הפועל ת"א, עדיין מתלבט הכדורגלן, ולדברי „ארמלוגים" לא מן הנמנע, כי לבסוף יחליט להשאר בחיפה.

היו"ר צבי וייצנר טען אמש, כי במהלך פגרת בתי המשפט, ייערך הדיון בבקשת האגודה לבטל את הצו הקודם, שהוצא על־ידי השופט שלמה רודי והמתיר לו להתאמן בכל קבוצה ולנהל עימה מו"מ.

לגבי דניאל בריילובסקי אמר וייצנר: „אנו רואים את הענין כסגור בעקבות השיחות הטלפוניות. הטלקס הוא נושא רשמי בלבד".

מקסיקו: מוכנים לשחרר בריילובסקי

מאת יוסף גלזר

הטלפון צלצל אמש בביתו של יו"ר מכבי חיפה, צבי וייצנר, ומעבר לקו היה נשיא המועדון המקסיקאי „אמריקה קלוב" ובפיו בשורה: „אנו משחררים את דניאל בריילובסקי".

אכן, לשיחה הזו ייחל וייצנר מזה ימים אחדים, והיא הגיעה בדיוק בזמן, בימים הנוראים של פרשת ארמלי. נשיא המועדון המקסיקאי אישר את דבר שחרורו של הכדורגלן היהודי־ארגנטיני, בריילובסקי, ומכירתו למכבי חיפה תמורת הסכום עליו דובר לפני כשבועיים – 300.000 דולר.

הנשיא הוסיף כי הטלקס המאשר בכתב את העיסקה, ומיועד לתת־ידו של וייצנר, עשוי להגיע ארצה כבר היום. בכך הוסרו בחיפה הספקות לגבי רכישת בריילובסקי והחלו נושמים לרווחה.

המורל במכבי חיפה עלה אמש עוד יותר, לאחר שארמלי הושפע מהפגנת ההזדהות (ראה ידיעה נפרדת) שנערכה עבורו והודיע כי ישקול מחדש את הישארותו בחיפה.

נפתח המו"מ בין מכנס למכבי ת"א

מאת ניסן פרידמן

בא כוחו של החלוץ עודד מכנס, עו"ד ידין מכנס, ויו"ר מחלקת הכדורגל של מכבי ת"א, גדעון ברייקמן ערכו אתמול פגישה ראשונה במו"מ על רצונה של מכבי ת"א לרכוש את מכנס.

"הערב אחרי הפגישה השניה נהיה חכמים יותר", אמר עו"ד ידין מכנס אמש, "זו היתה פגישה עניינית והעלנו את כל מכלול הבעיות והנושאים הקשורים באפשרות העברתו של עודד. עדיין קיים סיכוי כלשהוא, שאם נגיע לסיכום חיובי בינינו, יצטרף עודד למחנה האימונים של מכבי בגרמניה. אבל כרגע, לאחר דיון אחד אין עדיין בשורות ואין באופק עשן לבן".

עודד ואחיו התאום גד מכנס ממשיכים להתאמן לבדם על שפת הים ובמגרש במכון וינגייט כדי לשמור על כושר. כמעט מדי יום מתקבצים בוינגייט ה"כבשים" התועות שאין להן עדיין קבוצה.

הכרטיס של גד, אף הוא מיוצג על־ידי עו"ד ידין מכנס, שייך עדיין למכבי פ"ת, אך טרם ברור אם הוא יחזור לשחק בה.

ידין מכנס: "גד לא במו"מ עם מכבי ת"א, אך גם למכבי פ"ת לא יחזור עד שלא יוסדרו החובות הכספיים המגיעים לו בהסנה החולפת. פ"ת נראית לקבוצה בתפרקות, ורק כשנדע מה מתרחש שם, נחליט מה לעשות. ביד"ר נאדל היה בחו"ל ובימים הקרובים אפגש עימו לשיחה".

בת־ים גברה על המעפיל 1:3

מאת יצחק אשל

קבוצת הכדורעף של הפועל בת־ים גברה במשחק מבחן על הפועל המעפיל 1:3.

המשחק היה שקול רק במערכות האחרונות. האלופה מבת־ים הוכיחה, כי היא מצויה בכושר טוב. היא נוצחה במערכה הראשונה 15:10, אך גמלה ליריבתה – 6:15, 12:15 ו־16:18.

בבת־ים הצטיינו צחי אלבז ודפי רולניק, ובהמעפיל בלט אליעזר כגן. המשחק נערך לעיני 500 צופים.

לביא ישחק בבית"ר ת"א

מאת אשר גולדשלגר

קבוצת בית"ר ת"א תנסה להחתים את דוד לביא חלוץ מכבי נתניה, על מנת שיצא עימה למחנה אימון בשבוע הבא במערב־גרמניה. המו"מ עם לביא נפתח מיד עם הצבתו בתחילת השבוע ברשימת ההעברות.

שחקן נוסף שקבוצת בית"ר חפצה בו הוא ניסים ברדה, גם הוא ממכבי נתניה, אולם מרכז מכבי, עדיין, מטיל וטו על העברתו לבית"ר.

בינתיים החתימה בית"ר את יהודה רוגאך מהפועל יהוד והחזירה לשורותיה את השוער אלי ג'רבי, שישמש כשוער מחליף לניסים ג'רבי. זאת עם עזיבתו של יהודה פילוסוף. אלי ג'רבי אינו בא על חשבון ההעברה.

נצחון רביעי לארה"ב וברה"מ בכדורסל לנשים

כדורסלניות ברה"מ וארה"ב הן הבלתי מנוצחות עד כה באליפות העולם המתקיימת בארבע ערים בברה"מ.

השתיים השיגו את נצחונן הרביעי הרצוף בבית־הגמר. הסובייטיות ניצחו על תודה של נקודה 67:77 (39:45) את הקנדיות והנחילו להן את ההפסד הראשון. האמריקאיות הכניעו את האוסטרליות 50:76 (22:50), בב סבית (28) ומיסטי תומאס (27) לזכות ארה"ב. כילר (21) ואדוארדס (16) קלעו לארה"ב.

בבית א' בוילנה בו מוליכה ארה"ב עם שמונה נקודות הביסה צ'כיה את טאיוואן 60:84 (32:49) וסין הכניעה את הונגריה 63:90 (25:47).

בבית ב' במינסק גברה קובה על בראזיל 78:93, לאחר שפיגרה 46:45 במחצית, ובולגריה ניצחה את דרום־קוריאה 63:74 (33:33).

הדירוג בבית א': ארה"ב (8) סין וצ'כיה (7 כ"א) הונגריה (6), אוסטרליה וטאיוואן (4 כ"א).

בבית ב': ברה"מ (8), קנדה (7), קובה ובולגריה (6 כ"א) דרום־קוריאה (5) ובראזיל (4).

הופיע

עורכים:
עדית זרטל,
יוסי שריד

משתתפים: אורי אבנרי, אמנון אברמוביץ', יעקב אחימאיר, דינה גורן, יצחק לבני, יוסף לפיד, דן מרגלית, חנוך מרמרי, משה נגבי, גדעון סמאט, זאב סגל, מיכאל פריאנטה, סילבי קשת, דורון רוזנבלום, ויקי שירן.

חוק התכנון והבניה, תשכ"ה – 1965

מרחב תכנון מקומי נתניה

הודעה בדבר הפקדת שינוי תכנית מתאר מקומית

נמסרת בזה הודעה, בהתאם לסעיף 89 לחוק התכנון והבניה, תשכ"ה 1965, כי במשרדי הועדה המחוזית לתכנון ולבניה, מחוז המרכז, ובמשרדי הועדה המקומית לתכנון ולבניה נתניה הופקד שינוי תכנית מתאר מקומית הנקרא „שינוי תכנית/מתאר מקומית מס' נת/555/ב'" ביחד עם התשריט המצורף אליה.

עיקרי הוראות השינוי: שנוי יעוד משטח ציבורי פתוח לשטח ציבורי בשימוש מסורב להקמת בית ספר לאחיות.

האלה הם השטחים הכלולים בשינוי התכנית: גוש 8273 חלקות 293, 291, 162 וחלק מחלקות 189, 21, 306, 292, 183 בין הרחובות רבי עקיבא והרב כימן.

כל המעונין בשינוי התכנית רשאי לעיין בו, ללא תשלום, בימים ובשעות שבהם המשרדים האמורים פתוחים לקהל.

כל מעונין בקרקע, בבנין או בכל פרט תכנוני אחר הרואה עצמו נפגע על ידי שינוי התכנית וכן כל הזכאי לכך עפ"י סעיף 100 לחוק האמור, רשאי, תוך חודשיים מיום פרסומה של הודעה זו ברשומות, להגיש התנגדות לשינוי התכנית במשרדי הועדה המקומית האמורה. ועליה לכלול פרוט הנימוקים להתנגדות ולהיות מלווה בתצהיר חתום ע"י עו"ד המאמת את העובדות שעליהן היא מסתמכת.

א. זהבי
יו"ר הועדה המחוזית לתכנון ולבניה – מחוז המרכז

תאריך: 24.7.1986

בזק
החברה הישראלית לתקשורת בע"מ

מוזמנות בזה הצעות לאספקת:

מכרז 141/86 – מעמסות כיס
מכרז 144/86 – מכשירי עבודה למסך
מכרז 156/86 – תגדירות במתקן
מכרז 155/86 – יחסני כיס
מכרז 145/86 – ייצור סנקסים
מכרז 157/86 – שקיות ניילון
מכרז 149/86 – כשירי שרשרת עם מגרע בנין
מכרז 150/86 – הקצים והמכסים לסל

טפסי הצעה, מפרטים ופרטים נוספים אפשר לקבל בתחום אפסנאות ומחסנים, רח' הרצל 172, ת"א כל יום, בין השעות 9.00 עד 12.00 בחדר מס' 7.

פניות שלא במועדים הנ"ל לא יענו.

הצעות יש להגיש בירושלים לא יאוחר מיום 31.8.86 שעה 12 בצהריים.

החברה אינה מתחייבת לקבל את ההצעה הזולה ביותר, או איזו הצעה שהיא או להזמין את כל הכמות ממציע אחד. הצעות במברקים לא תתקבלנה.

מנהל תחום אפסנאות ומחסנים

מעריב. להיות בעניינים.

קרא מחר במעריב יום ו':

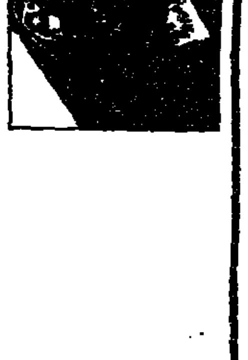

נתן שצ'רנסקי מכתיב
את תנאי ישראל לחידוש היחסים עם ברה"מ.

יצחק שמיר מספר
על יהושע כהן שומרו האישי של דוד בן־גוריון.
מאת אהרון דולב

רבקה שריר, חשיפה:
„כשבעלי נבחר לשר זה היה כמו לטפח ילד שמתבגר ופורח מהקף". מאת מיכל קפרא

המראה החדש של מדונה
מלכת להיטי הסקס כותבת שירי אהבה.
מאת עידית שמגר

הרצח הרומנטי
של מאשה הארומה. הרוצח נשלח למאסר עולם בגלל טעות קטנה. מאת ברוך מאירי

ביקורת וסטירה
יואב שנצר ויורם באמן מוצאים סימני נפש:
הגיע סטוק חדש של הנינות מרומניה.

מעריב

הועדה המקומית לתכנון ולבניה של נהריה

הודעה על פי סעיף 149 (2), (1) לחוק התכנון והבניה תשכ"ה

ניתנת בזה הודעה בהתאם לסעיף 149 (2), (1) לחוק התכנון והבניה הנ"ל, כי הוגשה בקשה לועדה המקומית לתכנון ולבניה של נהריה, למתן הקלה בקו בנין דהיינו הקמת קוטג' דו־משפחתי בקו בנין הצפוני של 4.5 מ' במקום 5.0 המותרים. שעל החלקה 109 בגוש: 18167, רחוב גורדאו נהריה.

את התכנית אפשר לראות במשרדי הועדה המקומית, בעירית נהריה.

לכל מי שיש התנגדות, יוכל להגישה תוך 15 יום מיום פרסום הודעה זו.

ה. לבב
יו"ר הועדה (משנה) המקומית
לתכנון ולבניה נהריה

חוק התכנון והבניה, תשכ"ה – 1965

מרחב תכנון מקומי עמק חפר

הודעה בדבר אישור שינוי תכנית/מתאר מקומית

נמסרת בזה הודעה, בהתאם לסעיף 117 לחוק התכנון והבניה, תשכ"ה־1965, כי הועדה המחוזית לתכנון ולבניה, מחוז המרכז, אישרה, באישור שר הפנים, שינוי תכנית/מתאר מקומית הנקרא: „שינוי תכנית/מתאר מקומית מס' עח/5/38.

אלה הם השטחים הכלולים בשינוי התכנית: ג' 8358 חלק מגוש 8261 חלק מחלקה 1, בספר השרון.

עיקרי הוראות שינוי התכנית: קביעת גבולות ושינוי יעוד קרקעות, חלוקה מחודשת של שטח התכנית קביעת אזורים, יעדים, תכליות ושימושים.

הודעה על הפקדת שינוי התכנית הנ"ל עם התשריט המצורף אליו, פורסמה בילקוט הפרסומים מס' 2382 התשמ"ז, עמ' 984 ובעתון בוקר הארץ האריך: 3.3.86 ובעתון ערב מעריב בתאריך 24.12.85 בשפה העברית ובעתון בוקר בוטף דבר בתאריך: 29.12.85 בשפה העברית.

שינוי התכנית האמור בצורה שבה אישרה הועדה המחוזית, ביחד עם התשריט המצורף אליו, הופקד במשרדי הועדה המחוזית האמורה וכן במשרדי הועדה המקומית לתכנון ולבניה וכל המעונין רשאי לעיין בו, ללא תשלום בימים ובשעות שהמשרדים האמורים פתוחים לקהל.

ד. שייש
יו"ר הועדה המחוזית
לתכנון ולבניה
מחוז המרכז

תאריך: 28 ליולי 1986

באלט גיור מהונגריה, בהנהלתו האמנותית של **איוון מרקו**, יבוא לראשונה, לשבוע הופעות בישראל, באמצע חודש ספטמבר הקרוב. למרות הבסיס הקלאסי החזק של באלט גיור, בדומה ללהקות המזרח־אירופאיות הגדולות, זכו הרקדנים ההונגרים בסיורים ברחבי תבל לשבחים על סגנונם המשלב בתוכו תיאטרון, מוסיקה ותנועה ועל הופעתם „האתלטית והחושנית"

סיפור ילדים לדור המחשב

קולנוע

מאת יגאל משיח

„תקלה מופלאה", קולנוע תלאביב, ת"א

פעם היו הכלב רין טין טין, הכלבה לאסי, הקוף צ'יטה ופרנסיס, הפרד המדבר. מאז עבר כבר כמעט דור קולנוע שלם והרפתקאות הילדות של פעם התעטפו בטכנולוגיה. הערבות עברו לחלל, הפיראטים מסייטים בספינות בין כוכביות, השריפים הם סופרמנים וחיות הבית הן רובוטים ממוחשבים.

„תקלה מופלאה" סרטו של ג'והן בדהם, במאי שהתמחה במכשור („משחקי מלחמה", „רעם כחול") הוא מעין לאסי בנוסח עידן הרובוטיקה. במקום כלבלב ממציא לנו הסרט רובוט חכה, היתר (כמו בלאסי) מבוסס על האור אנוסיותו של היצור וקרבתו אל חולשותיו והליכי התנהגותו של האדם. הרובוט של „תקלה מופלאה" עושה חינדלער, מתפנק, מתפרחח ומבקש אהבה כמו חיות הבית הקולנועיות של הדור הקודם, והצופה הסנטימנטלי מאמץ אותו אל לבו. על דינמיות מוכרת זו מבוסס „תקלה מופלאה", סרט רומנטי לכל המשפחה בקיץ, שעמו, מבלי משים, צצות גם כמה מחשבות מוכרות על מותר המכונה מן האדם ועל עתידו של

הטרמפיסטים שעוד מעט תוציא אותו חוכמתו היתרה מן המחזור.

הסיפור מזכיר את „אי.טי.". „מס' 5", רובוט מתקדם, חוטף מכת ברק ומה שנראה תחילה כסתם הטענה חשמלית נראה בסוף כמעשה שמימי. מס' 5 מתחיל לגלות סימני חיים והומור, בורח מבית חרושת אפוקליפטי, מקום הולדתו, אל ביתה של גיבורה כל אמריקאית אוהבת חיות ואדם (אלי שידי). היצרנים רודפים אחריו להשמידו אבל מס' 5 מתחכם להם ואגב כך מצליח אפילו לזווג את המדען הטוב (סטיב גוטנברג) עם הנערה ולהנחותם בסוף הסרט אל חלקת ארצה טהורה הרחק מזוועות המדע והמיחשוב.

השדרה היא של סרט בריחה ורדיפה אבל יופיו של הסיפור מבוסס, כמו ב„ז'אנר לאסי" על תהליכי ההתקרבות של הרובוט אל האדם. מס' 5, מעין סופר־צ'יסה, בולע אנציקלופדיות בדפדוף על קולי וממלא את זכרונו בתוכניות טלוויזיה, סרטים ישנים והרבה זבל. הרובוט, כמו האסטט המצוי בן דורנו, קונה את רוב השכלתו מהאקרן. גם הוא מעריץ את גבורי הסרטים ואלה מספקים לו את שפת השיחה. סוגים שונים של קשיחות או סנטימנטליות, הכל על פי הסיטואציה. כך הופך מס' 5 (שלקראת הסוף ניתן לו שם אנושי) לראי קומי מול טעמינו ושטחיותינו, קוף מכני אחרי בן אדם.

בסצינה החביבה ביותר של סרט זה קר הבמאי ג'והן בדהם לעצמו. הרובוט מפעיל את הטלוויזיה ועל המרקע צץ לו ג'ון טראבולטה, גיבור „שיגעון המוסיקה", סרטו המפורסם ביותר של בדהם. טראבולטה מעכס והרובוט מחקה אותו. טראבולטה, אליל השבעים, נראה כאן מגוחך יותר מתמיד. „תקלה מופלאה" הוא בין השאר גם הערה בקריצה על זמניותם של אלילים בשר ודם. סרט חביב מאוד.

בקרוב

מאת אמיר רותם

מזורסקי וכוכבים

„היזהן מבוורלי הילס". במאי: פול מזורסקי. ארה"ב 1986. „רב חן", ת"א

פול מזורסקי הוא במאי לבמאים, נוהגים לומר. המודעות הגבוהה שלו לתולדות הקולנוע מביאה אותו לשתול מיני ציטוטים וקריצות קולנועיים בתוך סרטיו. לעיתים נוצר תשבץ קולנועי משעשע, אך לא בהכרח סרט קולנוע מגובש. הקאריירה שלו משובצת הברקות לצד נפילות מביכות. בצד השליטי גם גירסה מחודשת לפנינה של טריפו „ז'יל וז'ים", אותה צילם מזורסקי תחת השם „וילי ופיל". נזכרים אנו בסרט מגוחך זה כיוון שההשראה לסרט הנסקר כאן גם הוא סרט צרפתי, רק מוקדם בהרבה. „בודו ניצל מהמים" של ז'אן רנואר משנת 1932 (שנעשה על פי מחזה בשם זה של רנה פושואה). שם היה זה נווד שניסה להתאבד בקפיצה לנהר, ניצל על ידי איש עשיר, מובא אליו הביתה ומשתלט על חייו. כאן מדובר בנווד, קרבן לתקופת החיפושים של שנות השישים (ניק נולטה), המנסה להתאבד בקפיצה לבריכת השחיה הפרטית של דייב ויטמן (ריצ'ארד דרייפוס), ניצל על ידו ומוכנס תחת קורתו של המיליונר, יצרן הקולבים המצליח ומהלך קסם על כל בני הבית. אלה כוללים את אשתו המיובשת של ויטמן ברברה (בט מידלר), העוזרת הלטינית הלוהטת (אליזבט פניה), הבן המחפש את דרכו המינית (אוואן ריצ'ארדס) והבת האנורקטית (טרייסי נלסון).

מזורסקי עצמו, כמיטב המסורת, משתתף בסרט בתפקיד קטן, מעניק לאמו תפקיד קטן ומפקיד בידיו של ריצ'ארד הקטן, הגדול, את תפקיד השכן הפרנואידי של משפחת ויסמן.

הסיטואציה המוכרת של הזר החודר למארג המשפחתי, שכבר שומש במדיה בנסיבות שונות, מייצר כאן הרבה סיטואציות קומיות ואגב כך מצייר תמונה פארודית של דרך החיים של העשירים בבוורלי הילס, מקום מגוריו של מזורסקי עצמו. ההפקה היא של חברת „טאצ'סטון", האגף למבוגרים של סרטי וולט דיסני.

כביש הדמים

„הטרמפיסט". במאי: רוברט הרמון. ארה"ב 1985. „אבתר", ת"א.

צמרמורת קרה להפגת להם הקיץ. אם עד לסרט זה הסכמתם לצאת למסע התאבדות בכבישי הדמים של ארצינו, תעדיפו ערב שקט בבית אחרי סרט זה. ג'ים האלסי (תומאס האוול) הצעיר עושה דרכו באוטוסטרדה המדברית, בדרך לסן דייגו, במסגרת עיסקת העברת מכוניות. הדרך ארוכה היא ורבה ולא כולם הולכים בה. על כן עוצר ג'ים בשעה מוקדמת וגסומה לדמות המטושטשת המנופפת לו מצידי הדרך. למכונית מספס ג'ון ריידר (רוטגר האואר), בלונדיני קר עיניים המספר בתשובה לשאלה על כך ששיסף את הנהג האחרון שהסיע אותו ומצהיר חגיגית שבכוונתו להפריד את מיטיבו הנוכחי מכמה מאבריו המועדפים. האלסי מצליח בערמומיות להשליך את המטורף מהמכונית והושב שבכך תמו סיוטיו – אך הוא טועה. ריידר עוקב אחריו, מותיר בעקבותיו נחיל רב הטראה של דם ומסובב את העניינים כך שהשלטונות בטוחים שהאחריות לתשפוכת הקטשופ היא של הצעיר חלק הפנים. ידם של שוטרי טקסאס, הנאלצים להיפרד מחבריהם בקבוצות הולכות וגדלות, חבה על ההדק.

תומאס האוול משתטה על מסכינו בימים אלה ב„מעריץ אלמוני". ייחודו הוא בכך שהתפקידים אותם הוא מגלם, של בני 17, תואמים לא רק את מראהו, אלא גם את גילו הביולוגי. ב„הטרמפיסט" נאלץ האוול גם לשחק, כדי לשכנע אותנו בסיפור הסיוט אותו הוא עובר, שכן הבמאי חוסך (יחסית לז'אנר בו הוא פועל) בפרטנות מעלליו של הטרמפיסט האלמוני.

רוטגר האוור ההולנדי, פעם נוספת בתפקיד הנבל ואחרי תפקיד הרובוט הרצחני ב„בלייד ראנר" וההולל הסר הרחמים ב„רומן הדמים"), מנצל את ההבעה המיתממת/מאיימת שמבעד לעיניו הכחולות־קפואות כדי לשכנע בכנות כוונותיו הרצחניות. ג'ניפר ג'ייסון ליי, שהיתה הנסיכה האנוסה לצידו של האוור ב„רומן הדמים", קיבלה כאן תפקיד קטן של נערה פרובינציאלית הנשבית בקסמיו של ג'ים האלסי ומצטערת על כך מאוד אחר כך.

מתנת האלים

„כולם נפלו על הראש". במאי: ג'יימי יואיס. דר' אפריקה 1980. „תמוזי", רמת אביב.

הקרנה חוזרת של „האלים משתוללים", חמש שנים אחרי הבכורה המקומית. הסיבה להחייאה היא ההצלחה ההוזרת בעולם הגדול לסרט המשלב קטעים דוקומנטריים, קומדיה רומנטית וסרט הרפתקאות. שבט בושמני במדבר הקלהרי שמעולם לא נחשף לציביליזציה, נתקל בבקבוק קוקה קולה. אין לראשי השבט ספק שמדובר במתנת האלים ויש להחזיר להם את האבזר. נציג השבט יוצא לסוף העולם כדי להחזיר את המוצר ליצרן ונופל לעיר הגדולה והמחורה. בעוד פורסת עיתונאית מעבודתה כדי להתמסר לחינוך השבטים הפרימיטיביים, היא פוגשת מיקרוביולוג וסיפור המפגש אמור לספק את האלמנט הרומנטי. חלקו השלישי של הסרט מפגיש את הסיפורים.

מדובר בעותק הדש, הפעם ללא הקריינות של דניאל פאר („כאן מודיעין שלום..."), אלא עם תרגום בכתוביות כמקובל.

הבמאי הוא ממצליחי יוצרי סרטי המצלמה הנסתרת (מאותם להם חב יהודה ברקן קרדיט מסויים על ממתו). קודם לסרט זה יצר סרט מצליח אחר, „אנשים יפים", שהתחייבר להיות סרט תיעודי.

לקראת שידור

אגדה ושמה סטיב מקווין

„נבדה סמית", סרט הקולנוע, מחר בטלוויזיה

גסיסתו הפומבית והממושכת של סטיב מקווין (הוא נפטר ב־8/11/80) אירעה כמו כל דבר אחר הקשור בחייו, כלומר גדול מהחיים. סמל המין המתבגר נראה כבר צל של הצעיר הזועם, חובב המירוצים (מקווין היה נהג מירוצי מכוניות ואופנועים בעצמו) והוא עדיין דורג במקומות הגבוהים ביותר במצעדי הגברים הנחשקים. את הבכורה הבימתית שלו עשה בתיאטרון אידי בניו יורק, אך התפנית בקאריירה שלו נתנה דווקא הופעה טלוויזיונית. „הבריחה הגדולה" (63') היה הסרט שטווה את התדמית הקולנועית, כמו גם הציבורית (הסיפור הנודע על כך שמקווין עצמו ביצע את כל הפעלולים בסרט ובהם סצינת המרדף על אופנועים).

ב„נבדה סמית" מקווין הוא יתום (בחיים הוא ננטש בהיותו תינוק וגדל במוסדות), בן תערובת, המוציא אל הפועל את שאיפות הנקם שלו ברוצחי הוריו. אחר כך הוא משנה דרכיו והופך לנבדה סמית האגדי. קארל מאלדן הנפלא, ארתור קנדי ומרטין לאנדאו („משימה בלתי אפשרית") הם קורבנותיו. בריאן קית („משפחה שכזאת") הוא ידידו, המכשיר אותו לחיים, וסוזן פלשט היא אינדיאנית חברותית במערבון בן העשרים שביים הנרי האתאווי. האתאווי, מקשישי הוליווד, מקצוען להשכרה, גם הפיק את הסרט, השייך לז'אנר בו הצטיין במיוחד.

אמיר רותם

דרך צלחה

הפילהרמונית, בניצוח מהטה וברנשטין, יוצאת בסוף השבוע לסיור של ששה שבועות בארה"ב ובאירופה

מאת ישראל דליות

בסוף שבוע זה יוצאת התזמורת הפילהרמונית לסיור של ששה שבועות בארה"ב ובאירופה. בחלק האמריקאי ינצח זובין מהטה, בקונצרטים בקליפורניה, בפסטיבלים קיציים שונים (בין השאר, באילינוי ובקולוראדו), בערים בחוף המזרחי (כמארחי עם הפסנתרן קלאודיו אראו כסולן) ובארבעה קונצרטים בניו־יורק. שניים ב„לינקולן סנטר" במנהטן. הקונצרט האחרון, עליו ינצח ליאונרד ברנשטיין, יפתח אצל יהדות ארה"ב את עונת היובל החגיגית, במלאות חמישים שנה לתזמורת.

מהטה כלל בקונצרטים שלו את „כוכבי הלכת" מאת הולסט, הסימפוניה הרביעית של צ'ייקובסקי, הסימפוניה השנייה של בטהובן, „למנצח מזמור" – מטמורפוזות לתזמורת מאת פאול בן־חיים (מ־1958). הסולנים יהיו פנחס צוקרמן ויו־יו־מה (בקונצ'רטו הכפול לכינור ולצ'לו מאת ברהמס) ושלמה מינץ (בקונצ'רטו השלישי לכינור מאת מוצארט). בחלק האירופי של המסע ינצח ברנשטיין בלבד על יצירתו החדשה „משחקי יובל" המוקדשת לפילהרמונית, „שיר השירים" – למצו סופראן ולתזמורת מאת לוקאס פוס (מ־1946), עם הסולנית שרי גרינוואלד והסימפוניה התשיעית „מן העולם החדש" מאת דבוז'אק (בלונדון, מינכן, התיאטרון הרומי העתיק בפומפיי, למרגלות הווזוב, ציריך ופאריס).

בזמן השהות בפאריס תיערך הקלטה של יצירות ברנשטיין ודבוז'אק, בהפקה לתקליטים מסחריים דיגיטאליים ולייזר (קומפאקט דיסק). עם שובה של התזמורת לישראל יתקיימו ב־9/27־28, בת"א ובירושלים, הקונצרטים החגיגיים לפתיחת עונת היובל, בניצוח ברנשטיין עם תכנית זהה לזו של הסיור.

הטלוויזיה הישראלית הפתיעה השבוע לטובה, לפחות בתחום המוסיקה, בהקרנת שתי יצירות מופת, שהוקלטו בסיורים אירופאיים של תזמורת שיקאגו (בלונדון) והפילהרמונית הישראלית (במינכן). יכולנו לעקוב אחר שניים מגדולי המנצחים בפעולה: **סר גיאורג שולטי** (בסימפוניה הרביעית של צ'ייקובסקי) **וליאונרד ברנשטיין** (בסימפוניה שלו „ירמיהו", עם הזמרת **כריסטה לודוויג**). יש לקוות שהטלוויזיה תתמיד בשידורים כאלה. כדאי לזכור, שבביקורו הראשון בארץ ב־1947 ניצח ברנשטיין, בן ה־29, על הפילהרמונית, בביצוע „ירמיהו" (עם הסולנית אדית גולדשמידט). היצירה בת שלושת הפרקים, עם מלים מספר „איכה", הושלמה ב־1942 וזכתה בפרס הראשון של מבקרי המוסיקה בניו־יורק, כיצירה האמריקאית הטובה ביותר בעונת 1944/45. ברנשטיין הקדישה לאביו.

השחקנית **סופיה לורן** מככבת בימים אלה בצילומי סרט טלוויזיה חדש של רשת סי.בי.אס האמריקאית. לורן מגלמת את דמותה של אשה, שבנה המכור לסמים מסייע למשטרה לעלות על עקבותיה של רשת סמים. את הבן מגלם **מייקל גאלארדי** (בתמונה, עם סופיה לורן)
צילום רדיו של „אסושייטד פרס"

לפני ארבע שנים, לאחר שהופיע בפני קהל בריטי בלונדון, הצהיר הזמר **פרינס** כי לעולם לא ישוב להופיע בבריטניה. השבוע הוא חזר. שלשום ערך הזמר בן ה־28 את הופעתו הראשונה מתוך שלש, באיצטדיון וומבלי, לעיני קהל **בריטי** גדול
צילום רדיו של „אסושייטד פרס"

שחמט — המשך אליפות העולם

בעריכת אליהו פשר

הקרב השלישי: הגנה סלאבית

קרפוב — קספרוב

1. ד4 פו6 2. ג4 ז6 3. פו3 רז7
4. ג3 ז6 5. רז2 ד5 6. גד גד 7.
פג3 0־0 8. פה5 ה6 9. 0־0 פודז
10. פו3 פג6 11. רו4 פו6 12.
פה5 רד7 13. מהד2 פפ 14. הפ
רג6 15. צד1 פד7 16. רד7 מ:ר
17. צאג1 פו6 18. מהו4 מהב8
19. מה:מה צא:מה 20. ז1 צור8
21. מו2 צבג8 22. ה3 פה8 23.
צד2 פד6 24. צדג2 מו8 25. רז1
מה7 26. רד3 ו5 27. ח4 ה6 28.
ב3 ז5 29. פה2 רד7 30. צג5 ב6
31. צג7 צ:צ 32. צ:צ

דיאגרמה 1

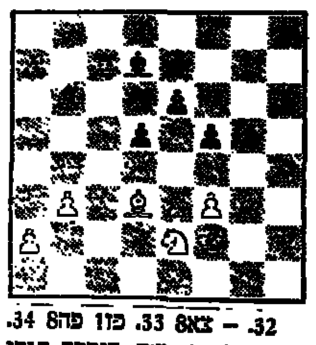

32. – צא8 33. פו1 פה8 34.
צג1 צג8 35. צ:צ. הוסכם תיקו
לפי הצעת קספרוב.

הקרב הרביעי: הגנה נימצו הודית

קספרוב — קרפוב

1. ד4 פו6 2. ג4 ה6 3. פג3
רב4 4. פו3 ג5 5. ז3 גד 6. פד4
0־0 7. רז2 ד5 8. מהב3 ר:פ+ 9.
ב:ר פג6 10. ג:ד5 פא5 11. מהג2
פ:ד5 12. מהד3 רד7 13. ג4 פה7
14. 0־0 צג8 15. פב3 פ:ג4 16.
ר:ב7 צג7 17. רא6 פה5 18.
מהה3 פ:ג4 19. מהה4 פד6 20.
מהד3 צג6 21. רא3 רג8 22. רד
פ:ג8 23. צד1 מה:מה 24. צ:מה
צ:ה8 25. צא:ד1 ו6 26. פד4 צב6
27. רג5 צא6 28. פב5 צג6 29.
ר:פ ג:ר 30. צד7 פו6 31. צ:א7
פו8 32. א4 צב8 33. ה3 ח5 34.
מז2 ה5 35. צד3 מח7 36. צג3
צבג8 37. צ:צ צ:צ 38. פג7 פה6
39. פד5 מח6 40. א5 ה4

כאן מסר קספרוב את מסעו הסודי. קרפוב לא התייצב להמשך והסתפק בהודעה טלפונית על כניעתו.

הקרב החמישי: הגנת גרינפלד

קרפוב — קספרוב

1. ד4 פו6 2. ג4 ז6 3. פג3 ד5
4. רו4 רז7 5. ה3 ג5 6. ד:ג5
מהא5 7. צג1 פה4 8. ג:ד5 פ:פ 9.
מהד2 מה:א2 10. ב:פ מה:מה+
11. מ:מה פד7 12. רב5 0־0 13.
ר:פ רד 14. ה4 ו5 15. ה5 ה6 16.
ג4 צזג8

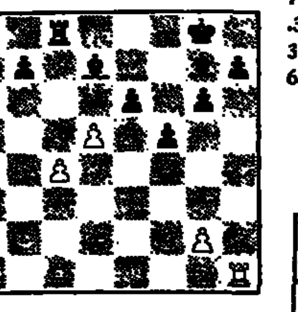

17. ג5 ב:ג6 18. ר7 ג5 19. ח4
ח6 20. פח3 א5 21. ז3 א4 22.
צח1 א3 23. פו2 א2 24. פרד3
צא3 25. צא1 ז5 26. ח:ז5 ח:ז5
27. רח5 מו7 28. רו4 צב8 29.
צח1 רג6 30. צג3 צא5 31. צג2
צבא8 32. פג1 והשחור נכנע.

התוצאה: 2½:2½. עליהם לשחק עוד שבעה משחקים בלונדון. בחודש הבא יתחדש המאבק בלנינגרד. מי שיצבור 6 נצחונות, או 12½ נקודות יוכרז כאלוף. תוצאת תיקו תשאיר את הכתר לקספרוב.

שחמט בכתב

בימים אלה עומדת להתחיל התחרות בכתב עם סקוטלנד. על המעוניינים להצטרף לפנות לנתן יונגרים, קבוץ העוגן 42880. התחרויות עם פינלנד, אנגליה, איטליה וספרד מתקדמות בקצב משביע רצון.

באולימפיאדה בכתב משתתפות בבית שלנו 12 מדינות ויש לנו סיכוי טוב להיות בצמרת. בינתיים ניצחנו את ארצות הברית ואת גרמניה המערבית.

בגביע העולמי מיוצגת ישראל ע"י ד"ר פלאי, קופרמן ויצחק רינגר.

האליפות ה־22 הסתיימה בנצחונו של ישראל צור לפני מלכיאל פרץ ועודד עציון. אליפות 23/24 ואליפות 25/26 עומדות לפני סיום. כן רצות עד שלוש תחרויות: 27, 28, 29 עם למעלה מ־200 משתתפים. התחילה ההרשמה לתחרות מס. 30.

ידיעות בקצרה

● מועדון השחמט של „הפועל תל אביב" יתחיל לפעול ביום ב' 1.9.86 בבית תמורי (רח' שולמית ליד ככר דיזנגוף). הוקמה עמותה בראשות חי"ב אליהו שפירר ובהנהלתם של אהרן איסרס, שלמה גבעולי ואלדד ויסמן. המועדון יהיה פתוח כל יום מ־15.00 ובשבתות משעה 10.00.

● משחקי הליגה יתחילו בשבוע הראשון של נובמבר. ההרשמה עד יום א' 31.8.86 שעה 12.00. ההגרלה והסיבוץ יערכו כבר למחרת.

● כאליפות הנוער של ההתיישבות העובדת שהסתיימה בגבעת חביבה זכה יונתן לוי משובל.

● בקריות במפרץ חיפה ניכרת פעילות שחמטאית רבה. המעניין הוא שבעוד שבקרית חיים פועל מועדון אליצור בבית נגלר, הרי בקרית מוצקין, קרית ביאליק וקרית אתא פועלים מועדונים של „הפועל". כבן קרית חיים, מבצרם של פועלי חיפה בזמנו – הדבר מציק לי.

● איגוד השחמט רכש מחשב ויעבד את מד הכושר בעצמו בהנהלתו של האמן מלכיאל פרץ. יחול עיכוב מה בפרסום מד הכושר הראשון.

ברידג' — קריאת קלפים חלקית

מאת ארנונה שמאן

לעיתים, במהלך המשחק, לאור ההכרזה והיציאה, יש לכרוז מידע מדויק על מצב הקלפים ואז הוא משחק בקלפים גלויים. אולם ברוב המקרים קריאת הקלפים היא חלקית ואז על הכרוז להשתמש בשיקולים של הסתברות.

צפ: ♠ A K 8 ♥ A 8 7 ♦ A Q 2 ♣ K 9 8 3

(צפ / מז מע / דר)

דר: ♠ 10 6 3 ♥ K Q 2 ♦ K 8 6 ♣ A J 10 5

מחלק: דרום
פגיעים: אף אחד
ההכרזה:

דרום	מערב	צפון	מזרח
1 קלאב	----	1 דיאמונד	---
1 בלי שליט	----	6 בלי שליט	---

מערב הוביל בנסיך דיאמונד. ברור שדרום צריך למצוא את מיקומה של המלכה קלאב כדי לבצע את החוזה.

כדי לקבל את המידע המקסימלי על חלוקת הקלפים שבידי המתנגדים, הכרוז משחק ספייד קטן מידו (לאחר שזכה באלוף דיאמונד) ומניח למתנגדים לזכות. מערב זכה וחזר בדיאמונד. הכרוז זוכה עם המלכה בדומם, ממשיך בספייד, בהארט ובדיאמונד הגבוהים בסיבוב השלישי של דיאמונד משליך מזרח ספייד נמוך, ועל הצבעים האחרים עונים המתנגדים לפי הצבע.

עתה בידי הכרוז האינפורמציה שבידי מערב 5 דיאמונדים, 3 ספיידים, ולכל הפחות שלושה או ארבעה קלפים בהארט. ולכן הוא יודע שבידי מערב קלאב אחד או שנים ובידי מזרח שלושה או ארבעה קלפים בקלאב, ומכאן שהסיכוי שבידי מזרח נמצאת המלכה קלאב הוא לכל הפחות 3:2 ועל הכרוז לשחק מלך קלאב ולבצע עקיפה נגד מזרח.

ברור שכנגד חלוקה של 4 קלאב בידי מזרח על הכרוז להשליך את הנסיך קלאב מידו (על המלך) ואז להמשיך עם התשיעית קלאב כך שהכרוז לא „יתקע" בידו.

החלוקה המלאה:

צפ: ♠ A K 8 ♥ A 8 7 ♦ A Q 2 ♣ K 9 8 3

מע: ♠ Q J 9 ♥ 9 4 3 ♦ J 10 9 8 4 ♣ 4 2

מז: ♠ 7 5 4 2 ♥ J 10 6 5 ♦ 5 3 ♣ Q 7 6

דר: ♠ 10 6 3 ♥ K Q 2 ♦ K 8 6 ♣ A J 10 5